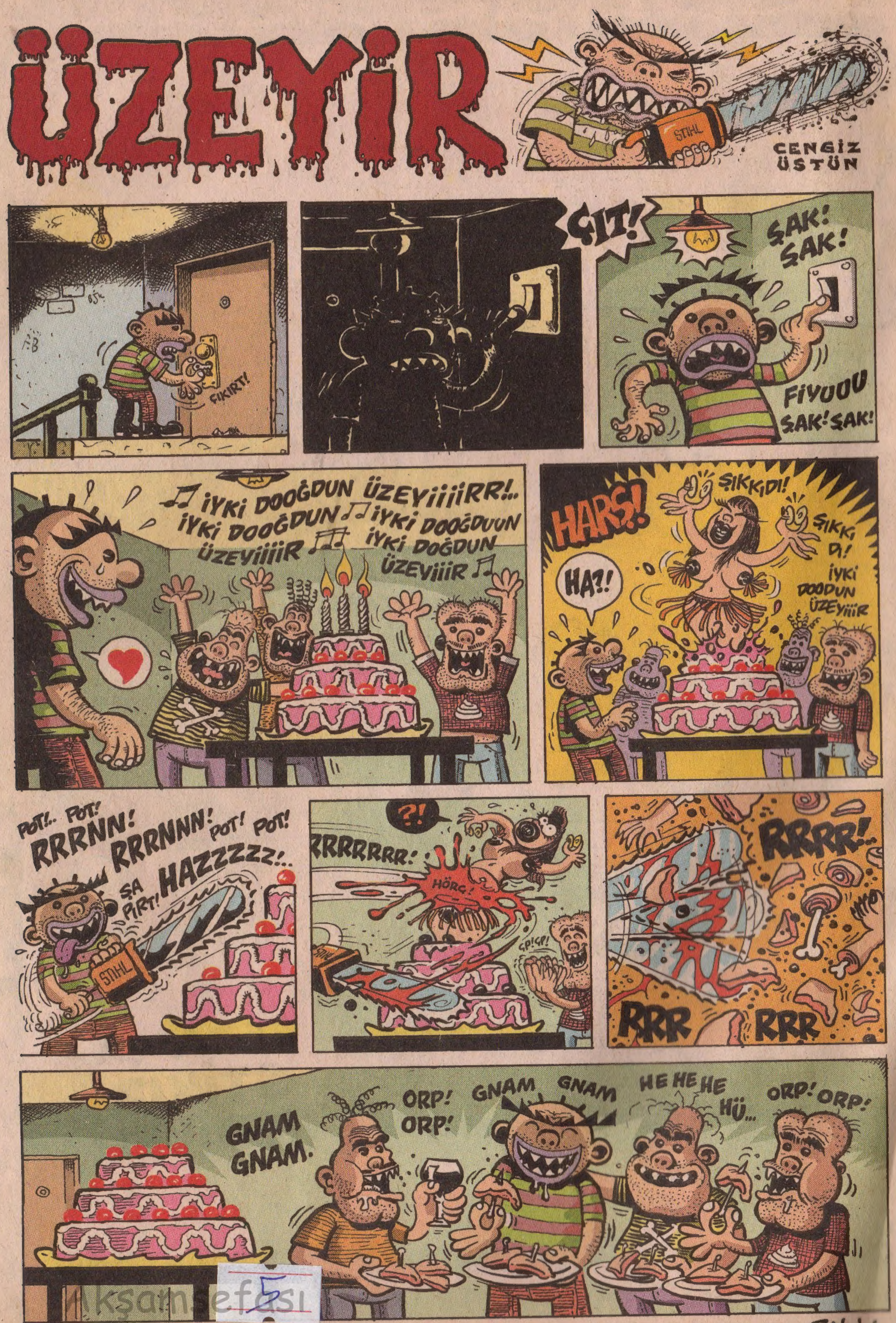

Akşamsefası

LOMBAK

26

www.lombak.com

SAYI: 2003-06 • HAZİRAN 2003
FİYATI: 1 750 000 TL (KDV Dahil)

PÜFÜR PÜFÜR

Akşamsefası

ERSIN

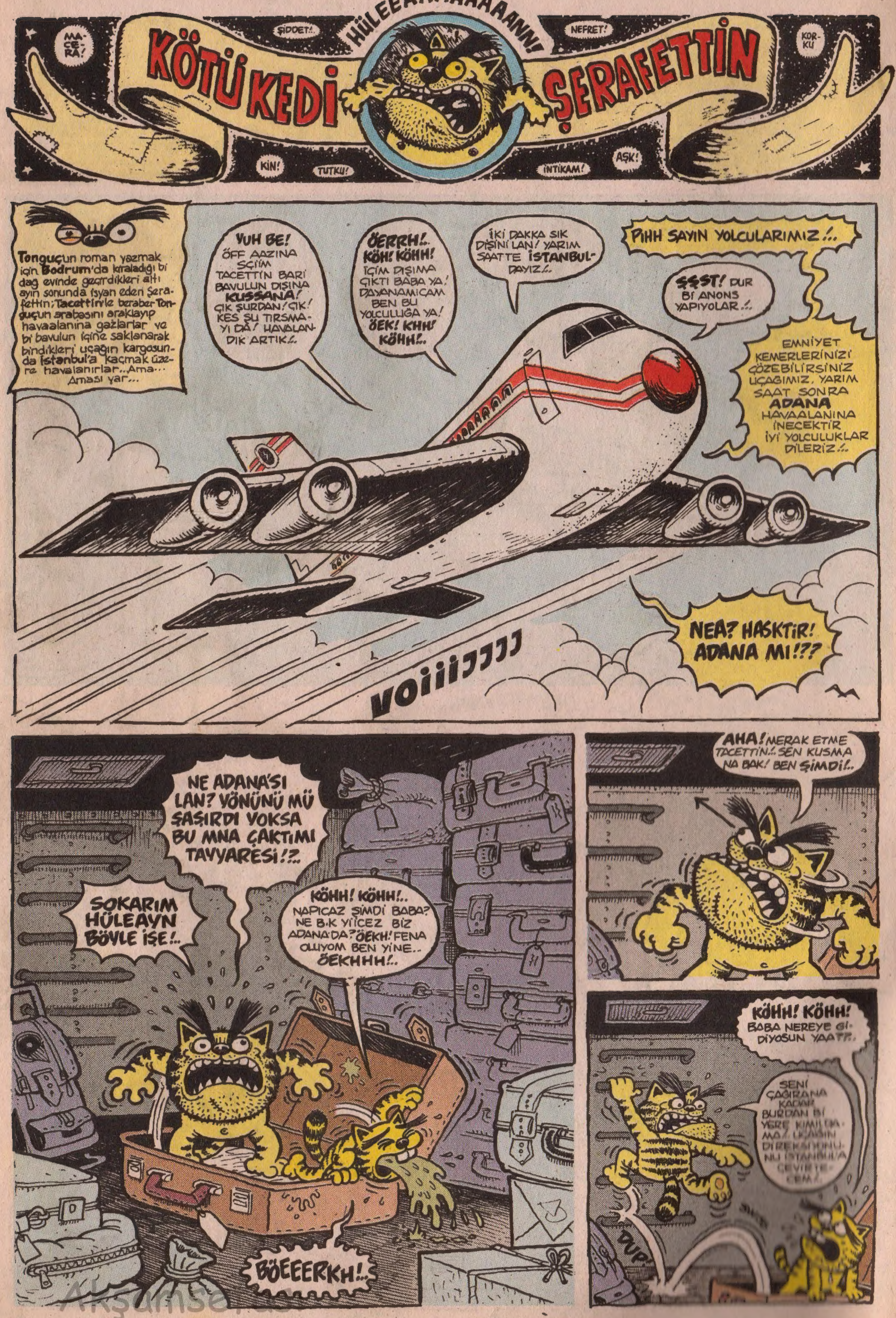

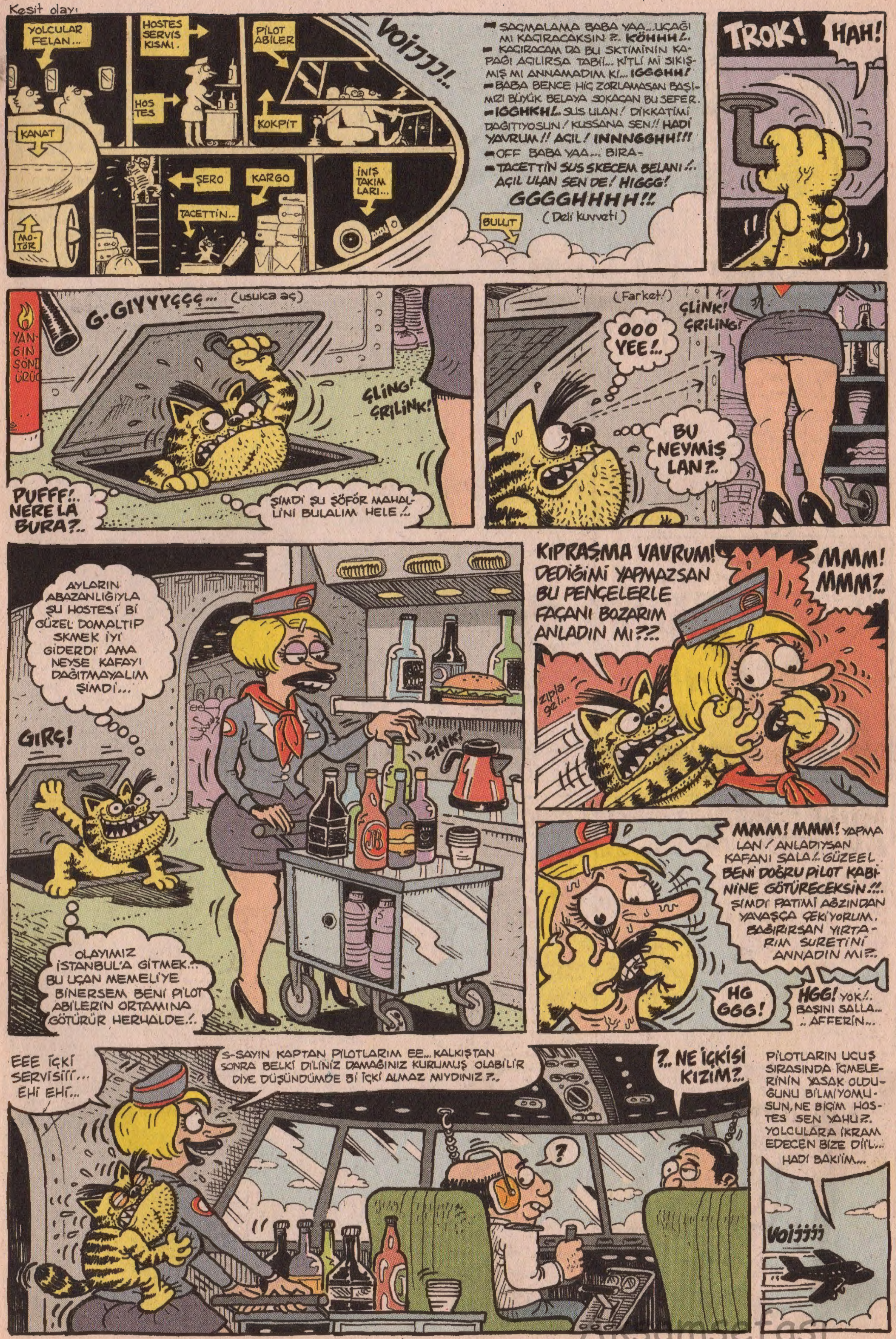

AkşamseFası

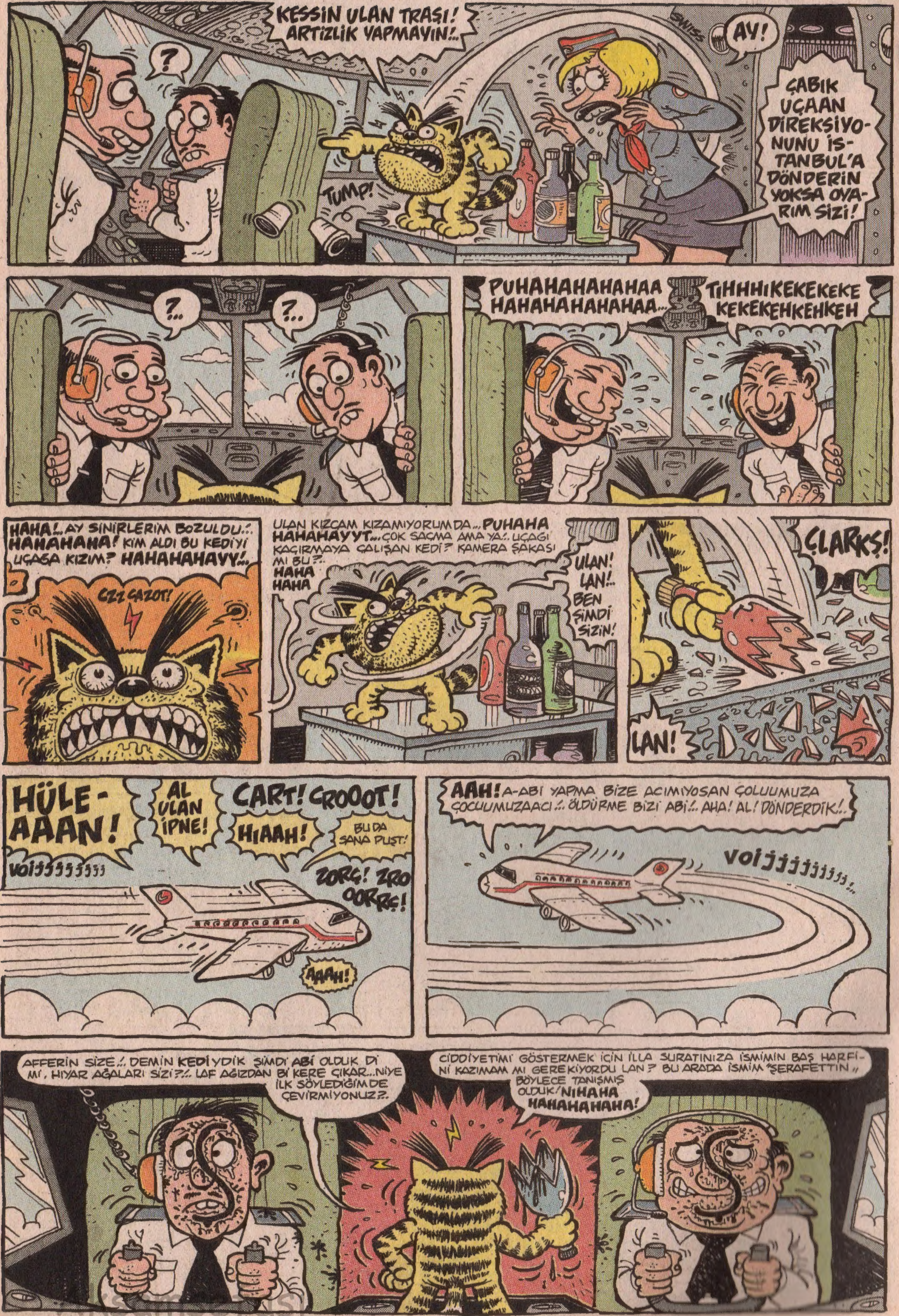
KESSİN ULAN TRAŞI! ARTİZLİK YAPMAYIN!..
AY!
ÇABIK UÇAAN DİREKSİYONUNU İSTANBUL'A DÖNDERİN YOKSA OYARIM SİZİ!
TUMP!
?
?..
?..
PUHAHAHAHAHAA HAHAHAHAHAHAA...
TIHHHIKEKEKEKE KEKEKEHKEHKEH
HAHA!.. AY SİNİRLERİM BOZULDU..!.. HAHAHAHA! KİM ALDI BU KEDİYİ UÇAGA KIZIM? HAHAHAHAYY!..
CZZ GAZOT!
ULAN KIZCAM KIZAMIYORUMDA... PUHAHA HAHAHAYYT... ÇOK SAÇMA AMA YA!.. UÇAGI KAÇIRMAYA ÇALIŞAN KEDİ? KAMERA ŞAKASI MI BU?..
HAHA HAHA
ULAN! LAN!.. BEN ŞİMDİ SİZİN!
ÇLARKŞ!
LAN!
HÜLE-AAAN!
AL ULAN İPNE!
CART! GROOOT!
HIAAH!
BU DA SANA PUŞT!
VOİJJJJJJJJ
ZORG! ZROOORRG!
AAAH!
AAH! A-ABI YAPMA BİZE ACIMIYOSAN ÇOLUUMUZA ÇOCUUMUZAACI!.. ÖLDÜRME BİZİ ABİ!.. AHA! AL! DÖNDERDİK!..
VOİJJJJJJJJ!..
AFFERİN SİZE!.. DEMİN KEDİYDİK ŞİMDİ ABİ OLDUK Dİ Mİ, HIYAR AĞALARI SİZİ?!.. LAF AĞIZDAN Bİ KERE ÇIKAR... NİYE İLK SÖYLEDİĞİMDE ÇEVİRMİYONUZ?..
CİDDİYETİMİ GÖSTERMEK İÇİN İLLA SURATINIZA İSMİMİN BAŞ HARFİNİ KAZIMAM MI GEREKİYORDU LAN? BU ARADA İSMİM "ŞERAFETTİN" BÖYLECE TANIŞMIŞ OLDUK! NIHAHA HAHAHAHAHA!

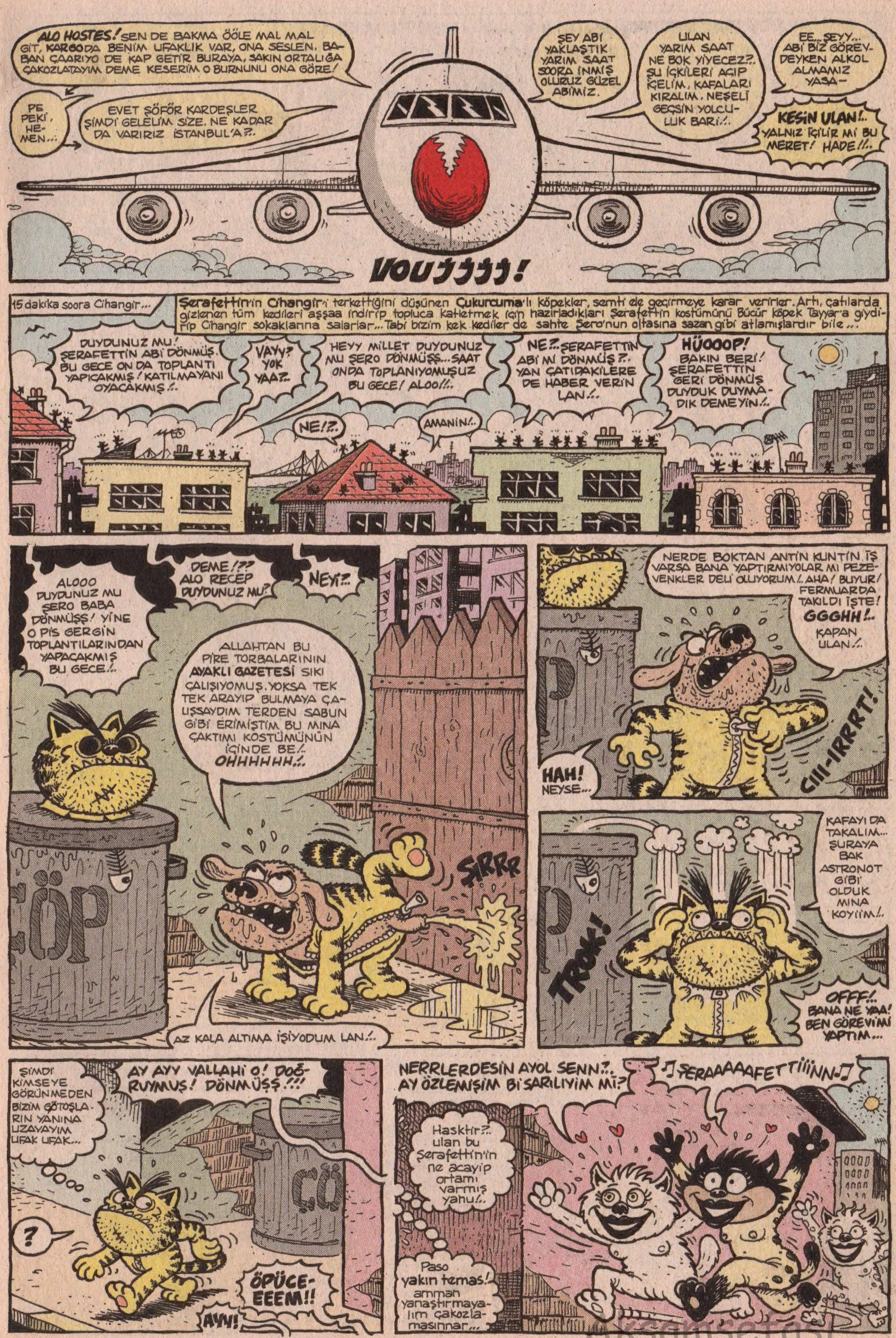
ALO HOSTES! SEN DE BAKMA ÖÖLE MAL MAL GİT, KARGODA BENİM UFAKLIK VAR, ONA SESLEN. BABAN ÇAARIYO DE KAP GETİR BURAYA. SAKIN ORTALIĞA ÇAKOZLATAYIM DEME KESERİM O BURNUNU ONA GÖRE!
PE PEKİ, HEMEN...
EVET ŞÖFÖR KARDEŞLER ŞİMDİ GELELİM SİZE. NE KADAR DA VARIRIZ İSTANBUL'A?..
ŞEY ABİ YAKLAŞTIK YARIM SAAT SOORA İNMİŞ OLURUZ GÜZEL ABİMİZ.
ULAN YARIM SAAT NE BOK YİYECEZ?.. ŞU İÇKİLERİ AÇIP İÇELİM, KAFALARI KIRALIM, NEŞELİ GEÇSİN YOLCULUK BARİ!..
EE.. ŞEYY... ABİ BİZ GÖREVDEYKEN ALKOL ALMAMIZ YASA—
KESİN ULAN!.. YALNIZ İÇİLİR Mİ BU MERET! HADE!!..
VOUJJJJ!
15 dakika soora Cihangir...
Şerafettin'in Cihangir'i terkettiğini düşünen Çukurcuma'lı köpekler, semti ele geçirmeye karar verirler. Artı, çatılarda gizlenen tüm kedileri aşşaa indirip topluca katletmek için hazırladıkları Şerafettin kostümünü Bücür köpek Tayyar'a giydirip Cihangir sokaklarına salarlar... Tabi bizim kek kediler de sahte Şero'nun oltasına sazan gibi atlamışlardır bile...
DUYDUNUZ MU! ŞERAFETTİN ABİ DÖNMÜŞ. BU GECE ON DA TOPLANTI YAPICAKMIŞ! KATILMAYANI OYACAKMIŞ!..
VAYY? YOK YAA?..
HEYY MİLLET DUYDUNUZ MU ŞERO DÖNMÜŞŞ... SAAT ONDA TOPLANIYOMUŞUZ BU GECE! ALOO!!..
NE?.. ŞERAFETTİN ABİ Mİ DÖNMÜŞ?.. YAN ÇATIDAKİLERE DE HABER VERİN LAN!..
HÜOOOP! BAKIN BERİ! ŞERAFETTİN GERİ DÖNMÜŞ DUYDUK DUYMADIK DEMEYİN!..
NE!?.
AMANIN!..
ALOOO DUYDUNUZ MU ŞERO BABA DÖNMÜŞŞ! YİNE O PİS GERGİN TOPLANTILARINDAN YAPACAKMIŞ BU GECE!..
DEME!?? ALO RECEP DUYDUNUZ MU?
NEYİ?..
ALLAHTAN BU PİRE TORBALARININ AYAKLI GAZETESİ SIKI ÇALIŞIYOMUŞ. YOKSA TEK TEK ARAYIP BULMAYA ÇALIŞSAYDIM TERDEN SABUN GİBİ ERİMİŞTİM BU MINA ÇAKTIMI KOSTÜMÜNÜN İÇİNDE BE!.. OHHHHHH!..
ÇÖP
ŞRRR
AZ KALA ALTIMA İŞİYODUM LAN!..
NERDE BOKTAN ANTİN KUNTİN İŞ VARSA BANA YAPTIRMIYOLAR MI PEZEVENKLER DELİ OLUYORUM!.. AHA! BUYUR! FERMUARDA TAKILDI İŞTE! GGGHH!.. KAPAN ULAN!..
HAH! NEYSE...
CIII-IRRRT!
KAFAYI DA TAKALIM... ŞURAYA BAK ASTRONOT GİBİ OLDUK MINA KOYİİM!..
TROK!
OFFF!.. BANA NE YAA! BEN GÖREVİMİ YAPTIM...
ŞİMDİ KİMSEYE GÖRÜNMEDEN BİZİM GÖTOŞLARIN YANINA UZAYAYIM UFAK UFAK...
AY AYY VALLAHİ O! DOĞRUYMUŞ! DÖNMÜŞŞ!!!
?
ÖPÜCEEEEM!!
AYY!
NERRLERDESİN AYOL SENN?.. AY ÖZLEMİŞİM Bİ SARILIYIM MI?
♫ ŞERAAAAAFETTİİİNN ♫
Hasktir?.. ulan bu Şerafettin'in ne acayip ortamı varmış yahu!..
Paso yakın temas! amman yanaştırmayalım çakozlamasınnar...

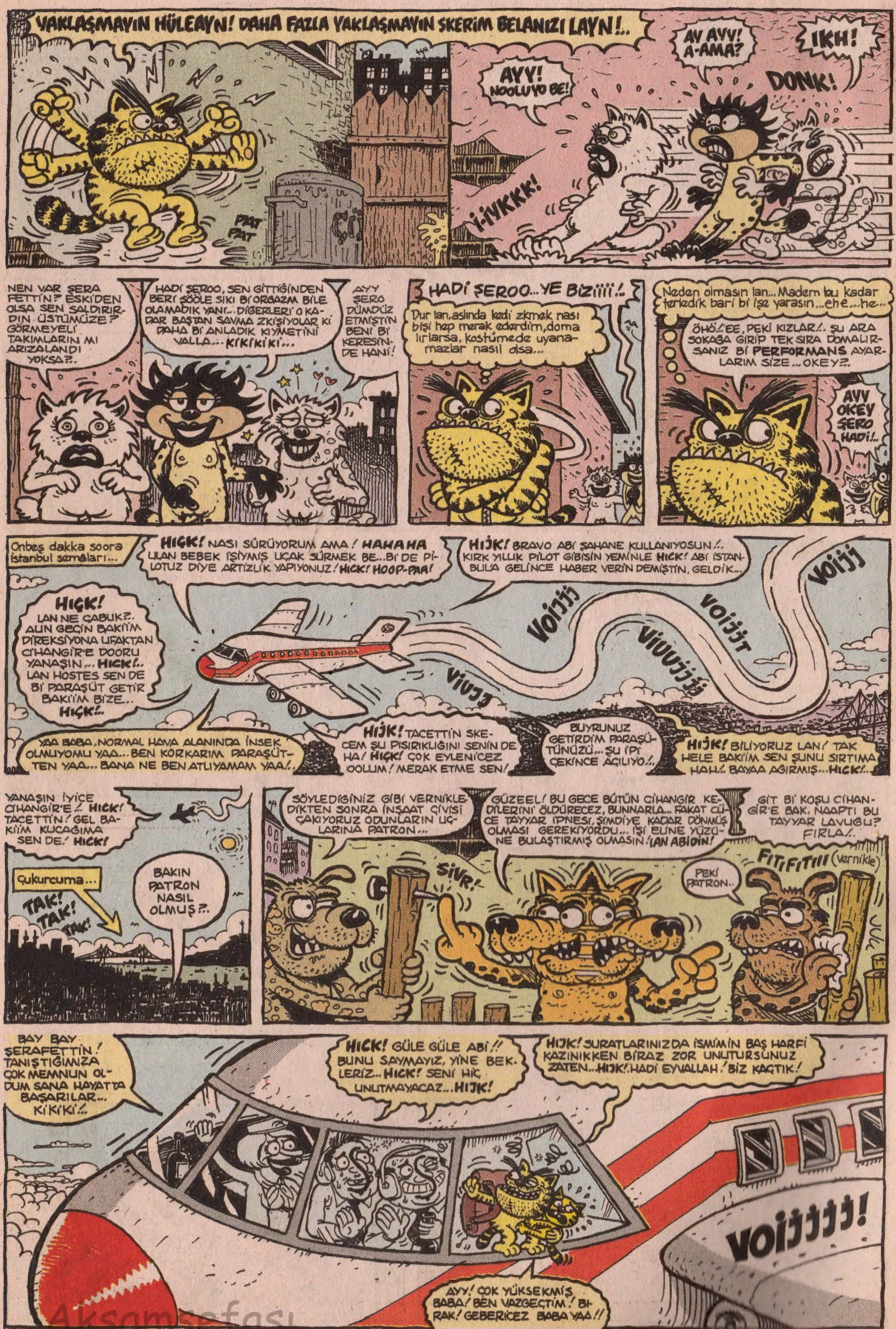

Akşamsefası

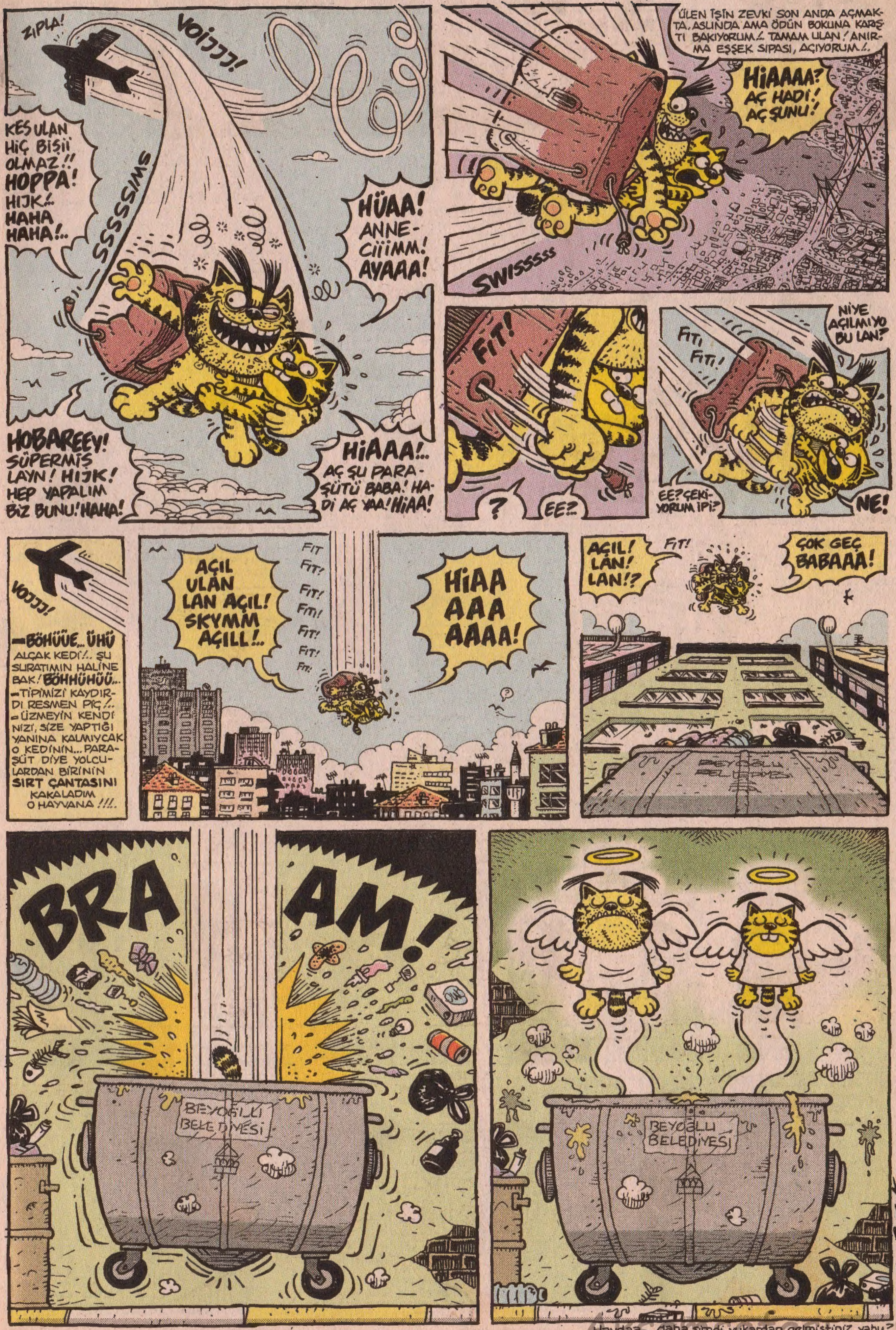

Haydaa... daha şimdi yukardan gelmiştiniz yahu?

Akşamsefası

Akşamsefası

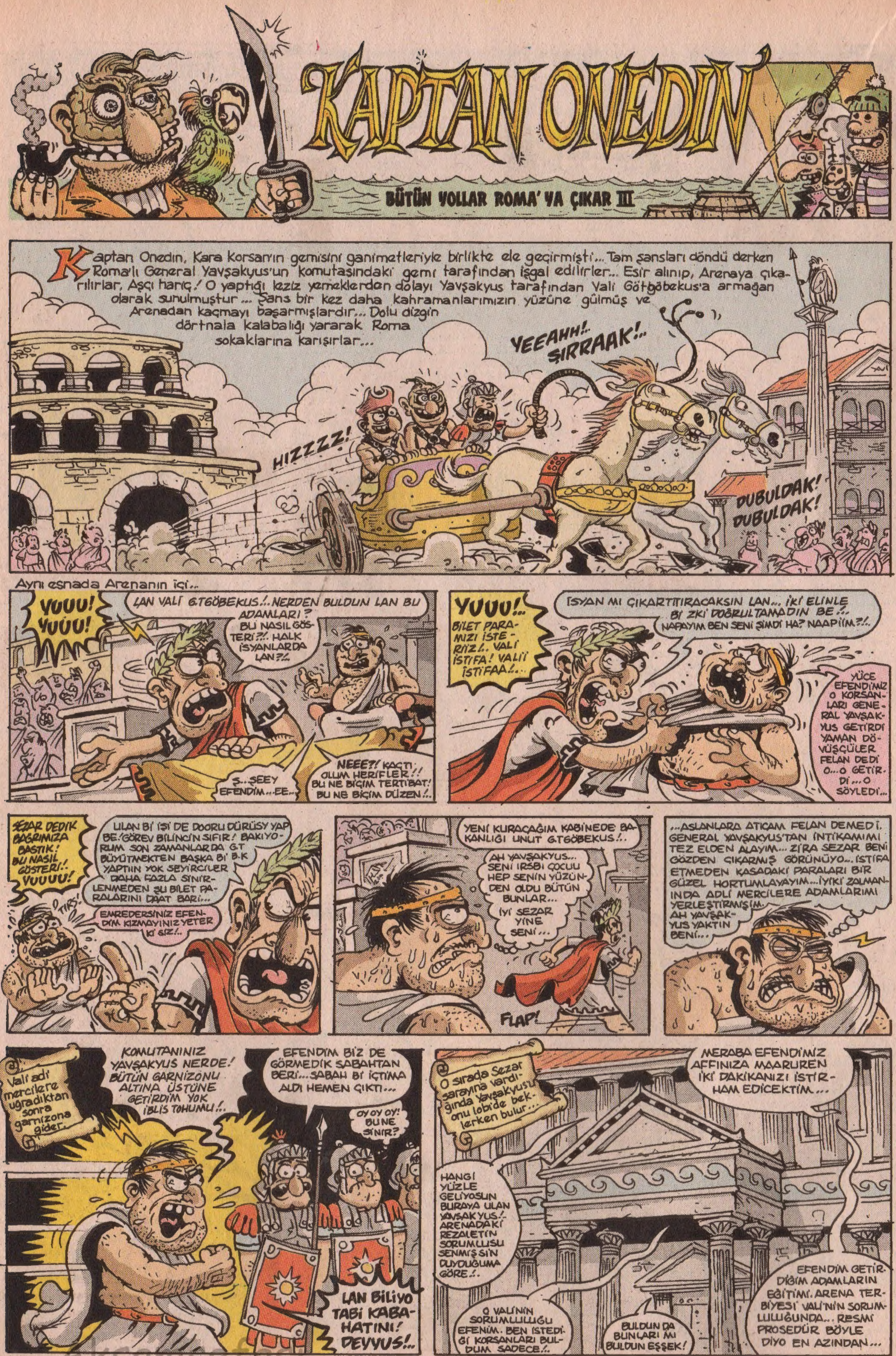

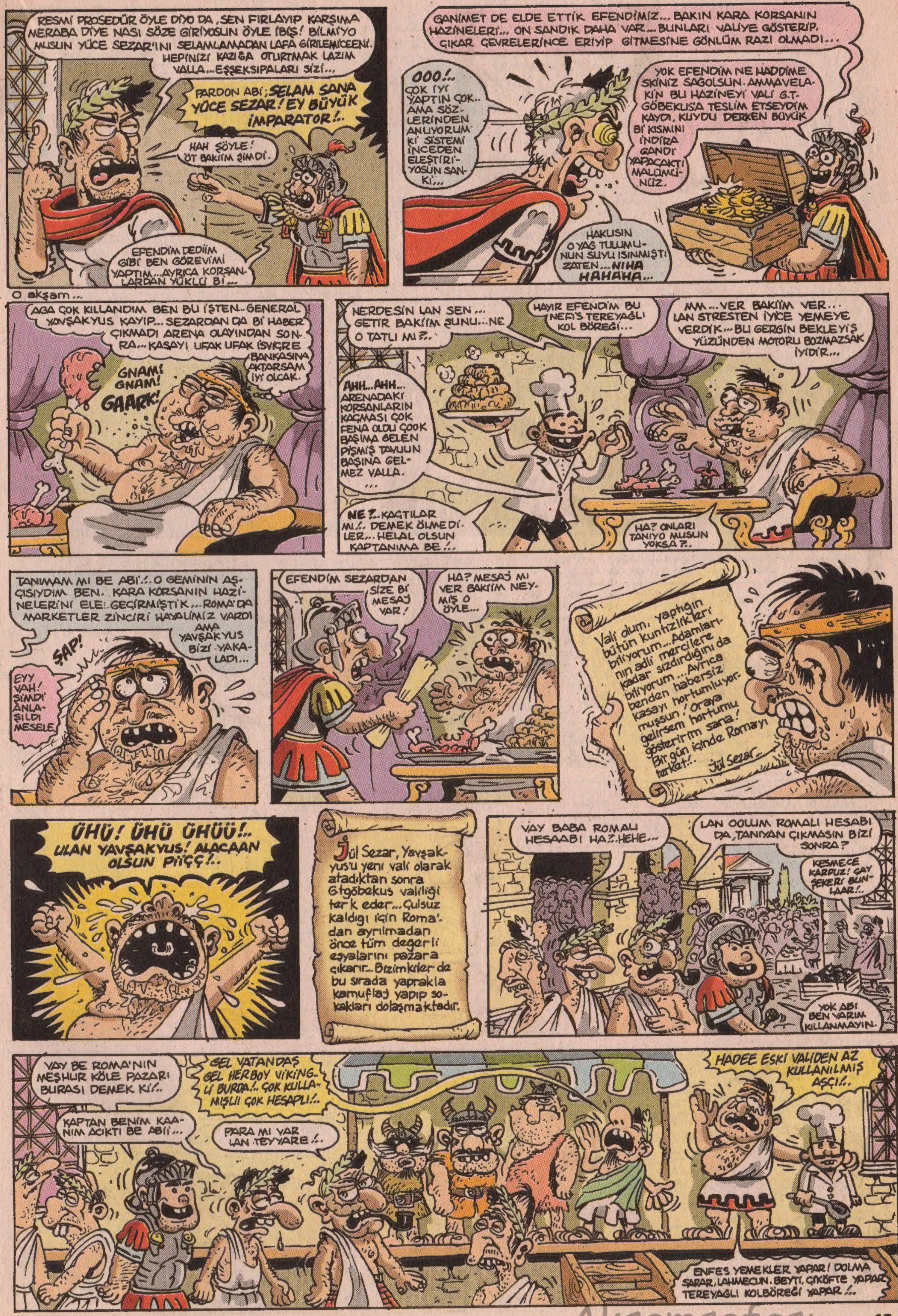

Akşamsefası

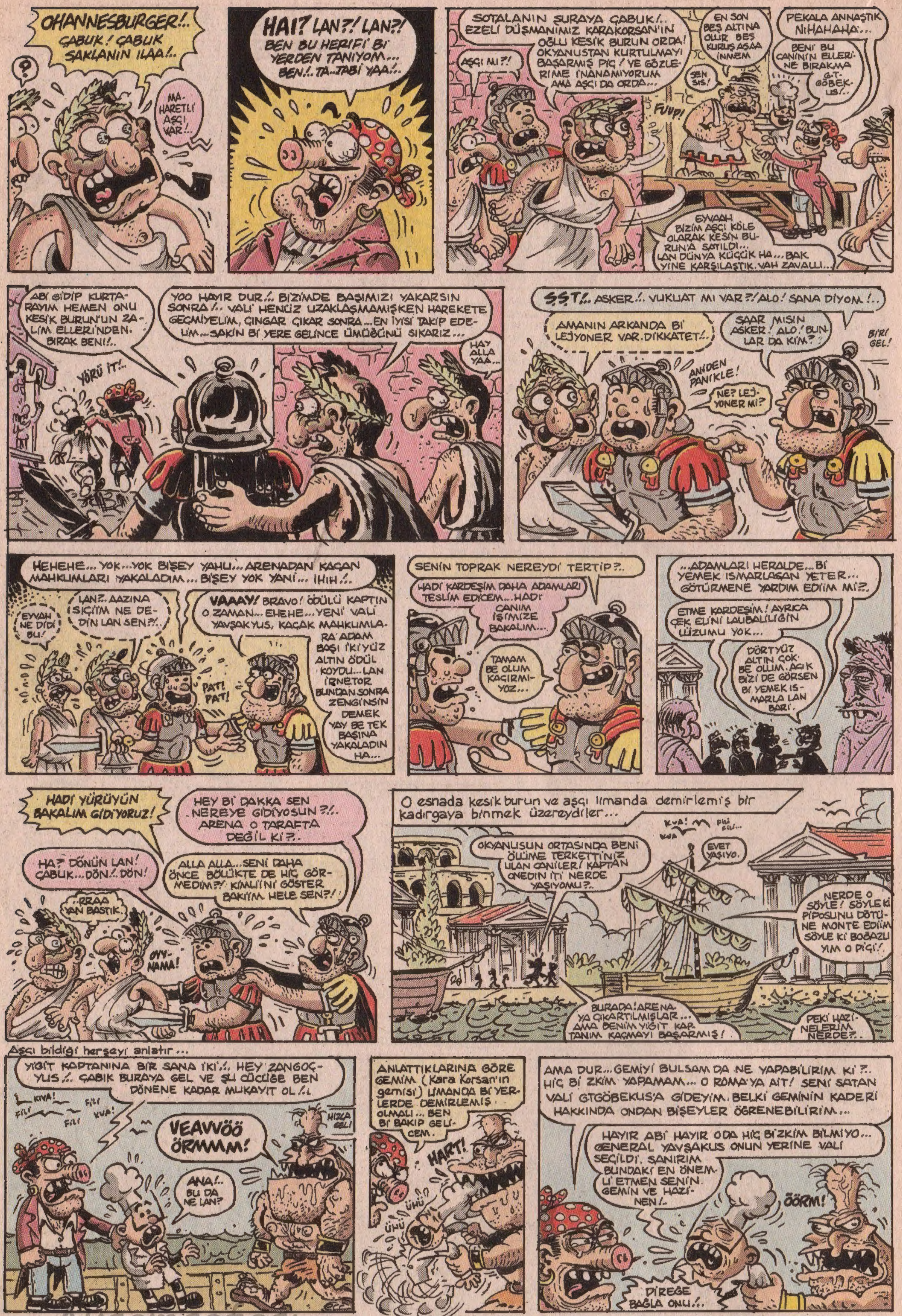

Akşamsefası

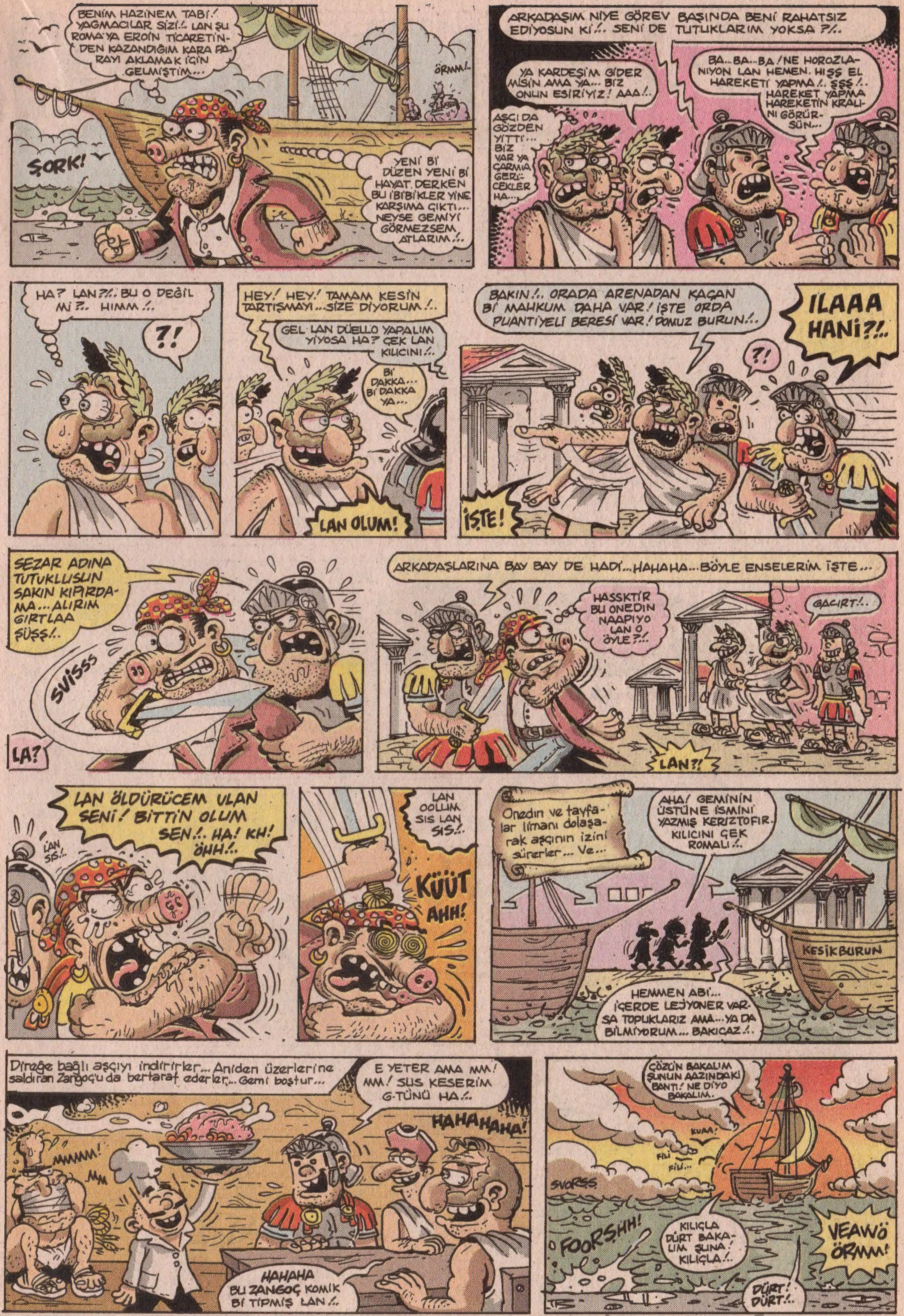

Akşamsefası

Bitti.

İTİRAFIM VAR!

Alican Kırmızı

Bizim derginin asansöründe sadece gideceğiniz katın düğmesine basmanız asansörü çalıştırmıyor. Gideceğiniz katın düğmesiyle, tepede siyah, gizli bir düğme daha var. İkisine aynı anda basınca asansör hareket ediyor. Bu abukluğu sanıyorum, hana gelen yabancılar asansörü kullanmasın diye yapmışlar. Üstelik asansörün boyu bir metre seksen santim... Burdan da asansörü yaptıranın boy kompleksi olduğunu anlıyoruz. Asansörün içine kırmızı lamba takılmış olmasından asansör yetkilisinin arzularının esiri olduğunu ve son olarak da asansör aynasına yapıştırılmış Kemik Sıtikırlarından, asansör yetkilisinin çok yakında sinire kesmiş bir halde bizim kapıya gelip; *"Lanğ gim yabıştırıyor o gemik memig yazan kagıtları asansüre?!... Vollaba sizi şikayat edar, atırırım ba bordan!..."* diyeceğini anlıyoruz...

••• Bostancı Lunaparkında büyük bir şato şeklinde Korku Tüneli var. Raylı sistemle iki kişi yan yana oturup belli güzergahda gezip dolaşıp sonra çıkıyorsun... Neyse; bindim bir korku tüneli koltuğuna, bekliyorum sırasının bana gelmesini... Bu sırada tam arkamda iki tane kadının da binmiş, korkarak sıralarını beklediğini gördüm. Ve tabii hemen aklıma şaane bir pislik geldi. İçerde rayda giderken arkama dönüp rayın üzerine montumu bıraktım. Arkamdaki kadınların aracı monta takılıp durdu kaldı orada... Kanlarının çığlıklarını, bağırtılarını dinlerken kendimle gurur duymuştum... :)))))

••• Bunu da Tatilya'da yaptım. Oraya gidenler iyi bilir, Kaydıraks diye bir şey var. Yapay bir nehirde kanoyla gidiyorsun, yapay şelalelerden filan atlıyorsun kanoyla... En son gidişimde oraya, içi su dolu bir poşette 20 tane kadar lepistes balığı götürdüm ve Kaydıraks'ın yapay nehrine bıraktım balıkları... Sonra da ne mi yaptım?... Tabii ki Hayvanseverler Derneği'ne şikayet...:)))))

••• Bu pislik son zamanlarda en severek en zevkle yaptığım pisliktir. Size de tavsiye ederim, yapın çok güleceksiniz... Garanti Bankası'nın numaratöründen on tane sıra numarası aldım. Ve beklemeye koyuldum. Bir Kek geldi ve numaratörden numara aldı. Sonra da sırasını beklemeye koyuldu. Bu arada ben de numaratörün yanında durup, o kekten sonra gelenlere elimde fazladan var deyip, o aldığım sıra numarası kağıtlarından verdim. Kekimiz kendisinden sonra gelen on kişinin de kendisinden önce işlem yaptırdığını görünce delirdi. Ve numaratörü tekmelemeye başladı. Taa ki Güvenlik onu dışarı atana kadar... :)))))

••• Bu pisliği küçükken yapardım. Şimdi aklıma geldi de... Küçükken abimle aynı odada ranza karyolada yatardık. Ben üstte yatmak istemezdim, ama o abiliğin verdiği üstünlükle beni üst kata sepetler, kendisi altta keyifle yatardı. Ben de çözüm olarak altıma işiyordum. Abim daha fazla dayanamayıp üçüncü gün beni alt kata indirip, kendisi üst kata çıkmıştı... :)))))

••• Puşt ev sahibimiz, kiraya istediği oranda zam yapmadığımız için bizi evden çıkartma kararı almıştı. Ve eve olur olmadık zamanlarda, zırt pırt kiracı adayları getirip duruyordu. Ben de şöyle bişi yaptım sevgili okurlar. Yere tebeşirle sanki cinayet işlenmiş gibi bir sürü insan şekli çizdim. Gelenler dehşetle o çizimleri görüp hemen gidiyordu... :)))))

(Not: Yukarda yazılanların gerçekle hiç bir ilgisi yoktur. Yazarın hayal ürünüdür...)

alican@lombak.com

Akşamsefası

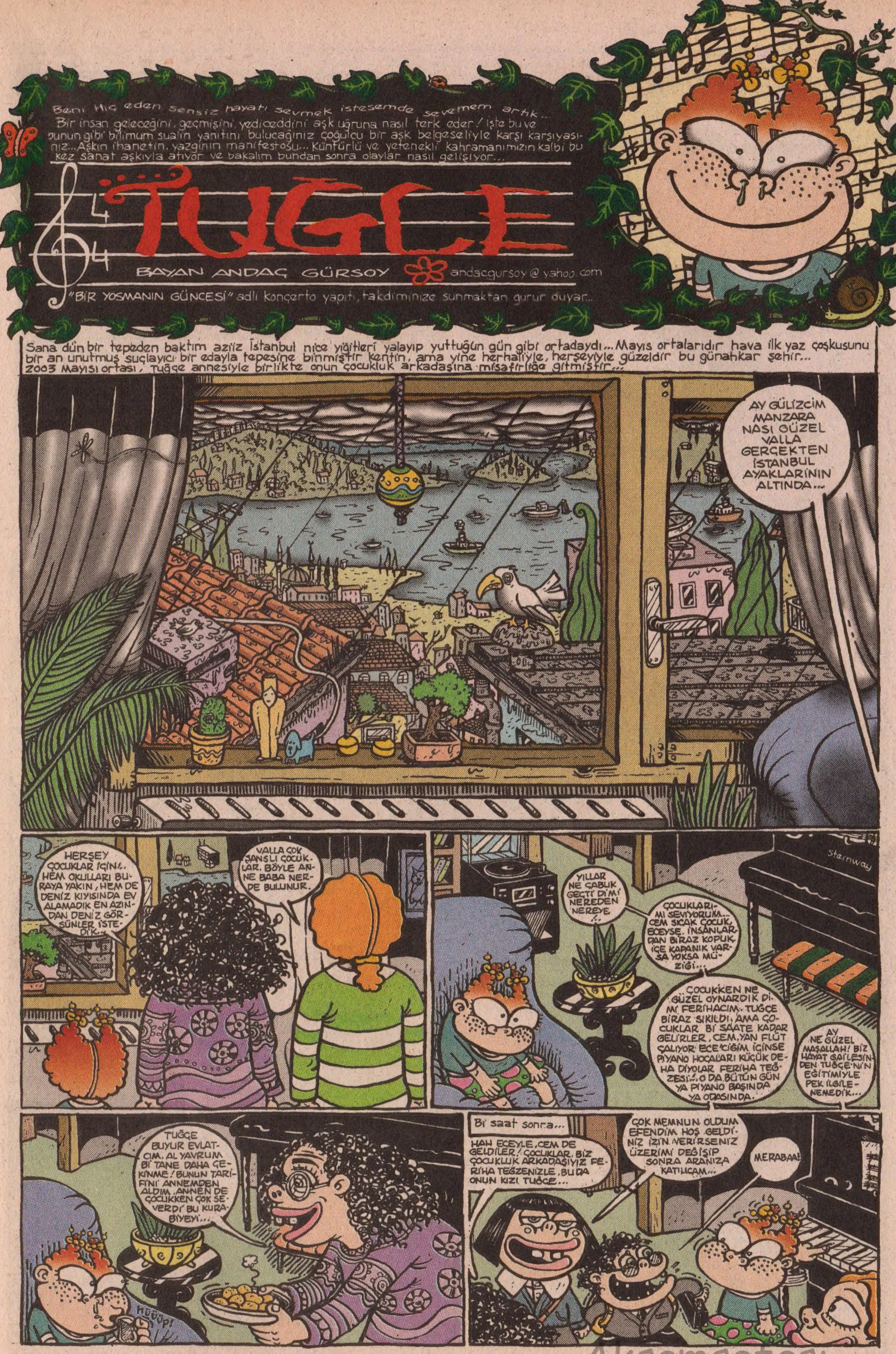

Akşamsefası

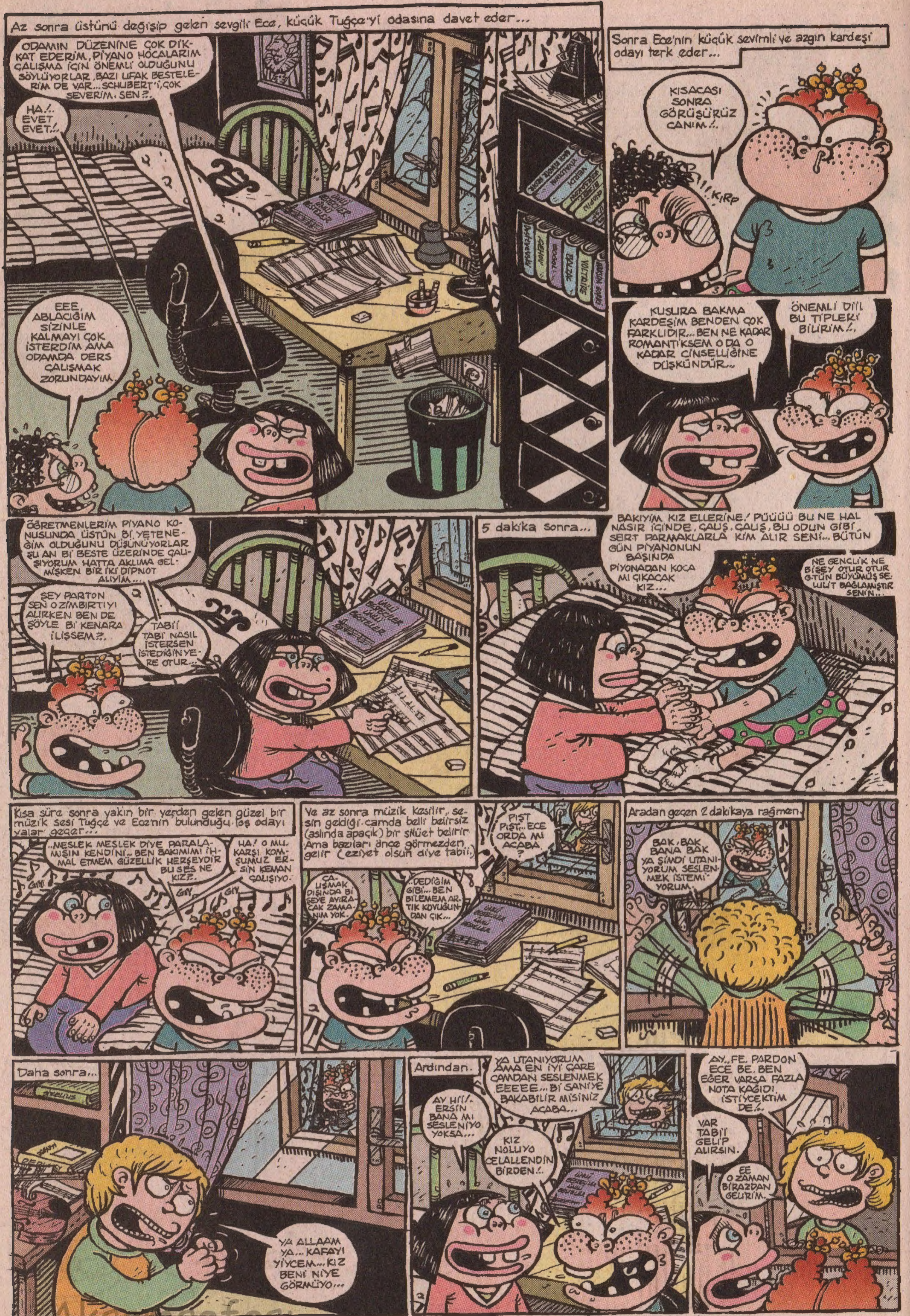

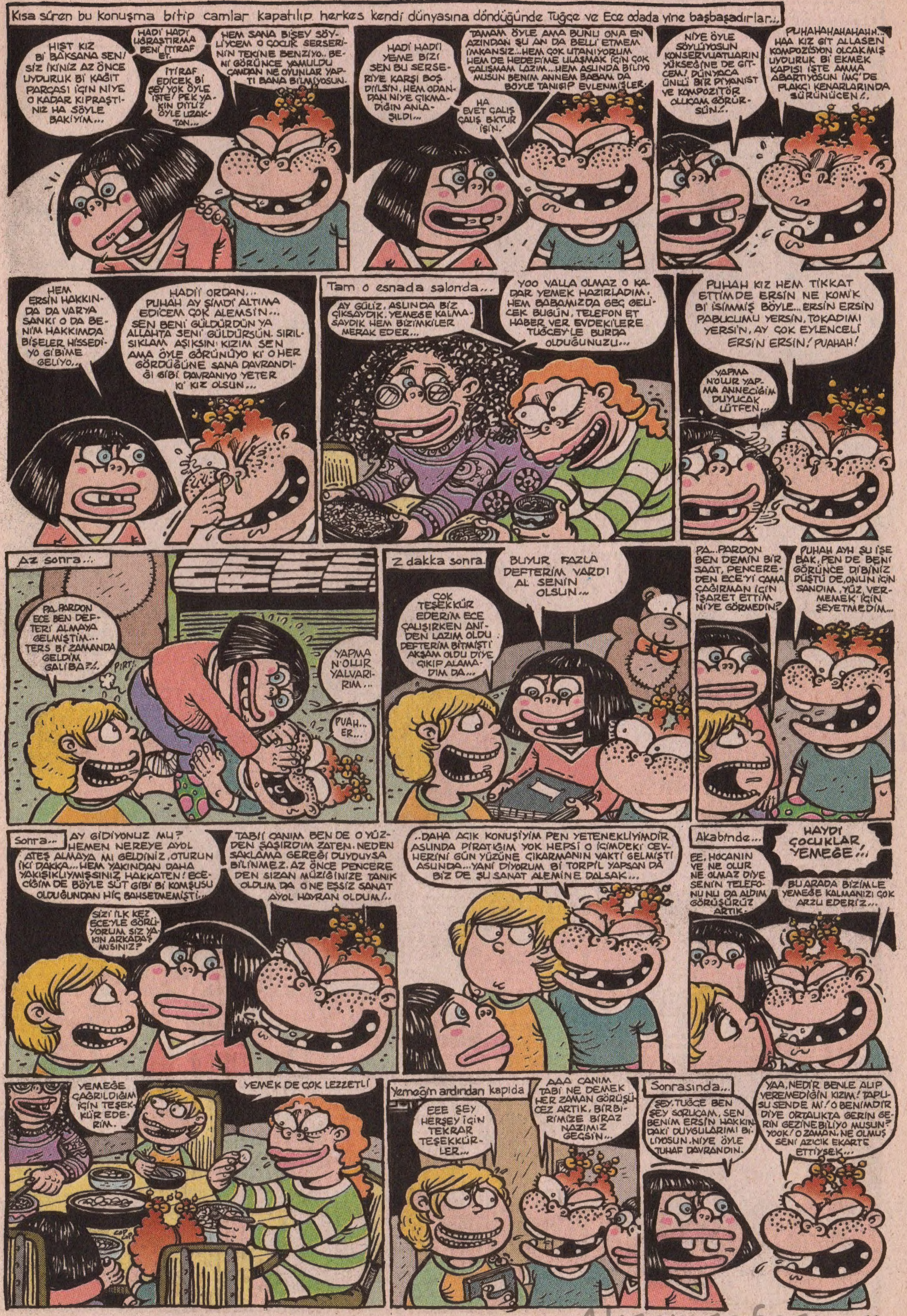

Akşamsefası

Akşamsefası

5 dakka sonra Tuğçeler evlerine dönmeden önce, anneleri Cem ve Ece'yi salona çağırır...Ve misafirlerine eşsiz bi müzik ziyafeti çekerler...Ama aslında salona geçtiklerinde küçük Ece'nin dünyası tamamen değişmiştir; o artık kafasında bambaşka sıkıntılarla bambaşka bir alemdedir...
TRİLONG TRİLİNG
FRİLİ FRİLİ KIRP!
ANNECİĞİM NE KÜSEL ÇALIYOLAR Tİ Mİ? BEN DE Pİ ENSTÜRUMAN ÇALSAM NE KÜSEL OLUR Tİİ Mİ...
TABİİ YAVRUM TABİİ GÜZEL OLUR...
Ertesi akşam saat 20 35
ALOO, İYİ AKŞAMLAR BEN KEMAN DERSİ İÇİN RAHATSIZ ETMİŞTİM SİZİ... EVET ÇOCUĞUM İÇİN, YANLIZ DERSİNİZİ ALAN Bİ ARKADAŞIYLA BİRLİKTE AYNI SAATLERDE GELMEK İSTİYOMUŞ RİCA ETTİ MÜMKÜN MÜ ACABA?..
EVET ANNE EVET, EVET EVET!..
Konser vakti...
HAY ALLAH NERDE KALDI BU ADAM KONSER DE BAŞLIYO...
GÖNLÜMÜ SANA BAĞIM
Ders zamanı!!!...
EVET ARAMIZA HOŞGELDİN TUĞÇE. DERSE BAŞLIYORUZ... ŞİMDİ ERSİN SENDEN İLERİ SEVİYEDE OLDUĞU İÇİN BEN ONU ÇALIŞTIRIRKEN SEN DE SANA GÖSTERECEĞİM BAZI PRATİK ALIŞTIRMALARI YAPICAKSIN...
AY PARTON DERSE BAŞLAMADAN ÖNCE ŞEY DİYCEKTİM BEN BÖYLE AÇIK SAÇIK SEXİ SEXİ GİYİNDİM, MEMİŞLERİM FİLAN KÖŞÜKÜYO AMA SAKINCASI YOK Tİ Mİ?..
Bu arada hiç bir fırsatı gözardı etmeyen kahramanımız , öğlen arasında...
BAKSANA KEMANIMI KUMKAPI'DA Bİ ÇİNGENEDEN ALDIM. NASI GÜZEL Dİİ Mİ? BEN BÖYLE Bİ ARADA / SEN MÜZİK SEVİYOSUN. BU KÜNLER DE Bİ İPRAHİM TATLISES KONSERİ VARMIŞ KİDELİM Mİ?..
BEN ONU SEVMİYORUM Kİ AMA...
Ertesi gün...
NİYE GELMEDİN BİLETE DE O KADAR PARA VERDİM. MÜZİĞİN TÜRÜ OLMAZ Kİ NE DEMEK SEVMİYORUM...
Aynı gece geç saatte...
ECE'CİM BAK NE DİYCEM AMA GALİBA BANA KARŞI GERÇEK BİŞEYLER HİSSEDİYO İÇİNDE... GİTTİKÇE ÖYLE Bİ FENA YAKINLAŞIYORUZ EE BÜTÜN GÜN DİPDİBE OLUNCA...
BENCE ONUN KİMSEYİ BEĞENDİĞİ YOK. O HERKESE MAVİ BONCUK DAĞITIYO! O SADECE BEĞENİLMEKTEN HOŞLANIYO...
ÜHÜÜ
Telefonun diğer ucunda...
ÜHÜÜ... YAPMA!..YALVARIRIM UZAK DUR ONDAN. TUĞÇE NE İSTERSE YAPARIM. ONU SEVİYORUM BÜYÜYÜNCE ONLA EVLENİCEZ BERABER RESİTALLERE ÇIKICAZ...
ABLAA AŞKIM TUĞÇEYLE Mİ KONUŞUYOSUN BANA DA VER N'OLUR TELEFONU!
YAA TABİİ, TABİİ NEREYE ÇIKARSAN ÇIK!..
Gecenin daha geç vakitlerinde ise küçük Tuğçe aşkıyla çalışmaktadır
ULAN NE BOKTAN Bİ BELAYA BATTIK BE. GIYGIYGIY BEYNİM SİTİLDİ...
TUĞÇECİM GEÇ OLDU ÇOK ÇALIŞTIN HADİ YAT ANNEM...
HEE! TAMAM BİRAS DAHA ÇALIŞIYIM BİTİYO.
GIY GIY GIY
Kokuşmuş erkek çorabı
O esnada evin başka bi köşesinde...
AY DAYANAMIYCAM HANIM DAHA NE KADAR SÜRÜCEK BU İŞKENCE. BAŞIM ÇATLADI N'OLUR BİŞEYLER YAP...
YAPMA BEY ÇALIŞSIN HEM O KADAR PARA VERİYORUZ HEM ŞİMDİ YAT DEDİM! NEYSE BEN Bİ BAKMAYA GİDİYİM...
GIY GIY GIY GIY GIY GIY
Sonra...
AY ANNECİĞİM MÜZİĞİN BÜYÜSÜ RUHUMU ÖYLE Bİ SARTI Kİ İNANAMAZSIN!..
Fakat küçük Tuğçe bunca huzurla yatağına girerken İstanbul'un başka bir yerindeki birini uykusuz geceler...
ALLAHIM YALVARIRIM AL CANIMI BİTSİN BU İŞKENCE!.. FIRK! YOK BİŞEY...
ABLACIM NEYİN VAR? NİYE GÜNLERDİR BÖYLE GÖZLERİNİ TAVANA DİKİP YATIYOSUN...
BEN AŞIK OLDUM DA TUĞÇE HAKKINDA SANA BİŞEY DANIŞICAKTIM.
ÜNLÜ BESTELER
Ve başarısız günler beklemekteydi...
OLMUYOR ÇOCUĞUM OLMUYOR SANA NE OLDU BÖYLE! KAFAN NERDE?!
TRİNG TRİLİNG
AY İLKAY ÇOCUĞUMUN Bİ DERDİ VAR SÖYLEMİYO ELİM KOLUM BAĞLI ÇOK ÜZÜLÜYORUM YARIN PSİKOLOĞA GÖTÜRÜCEM...

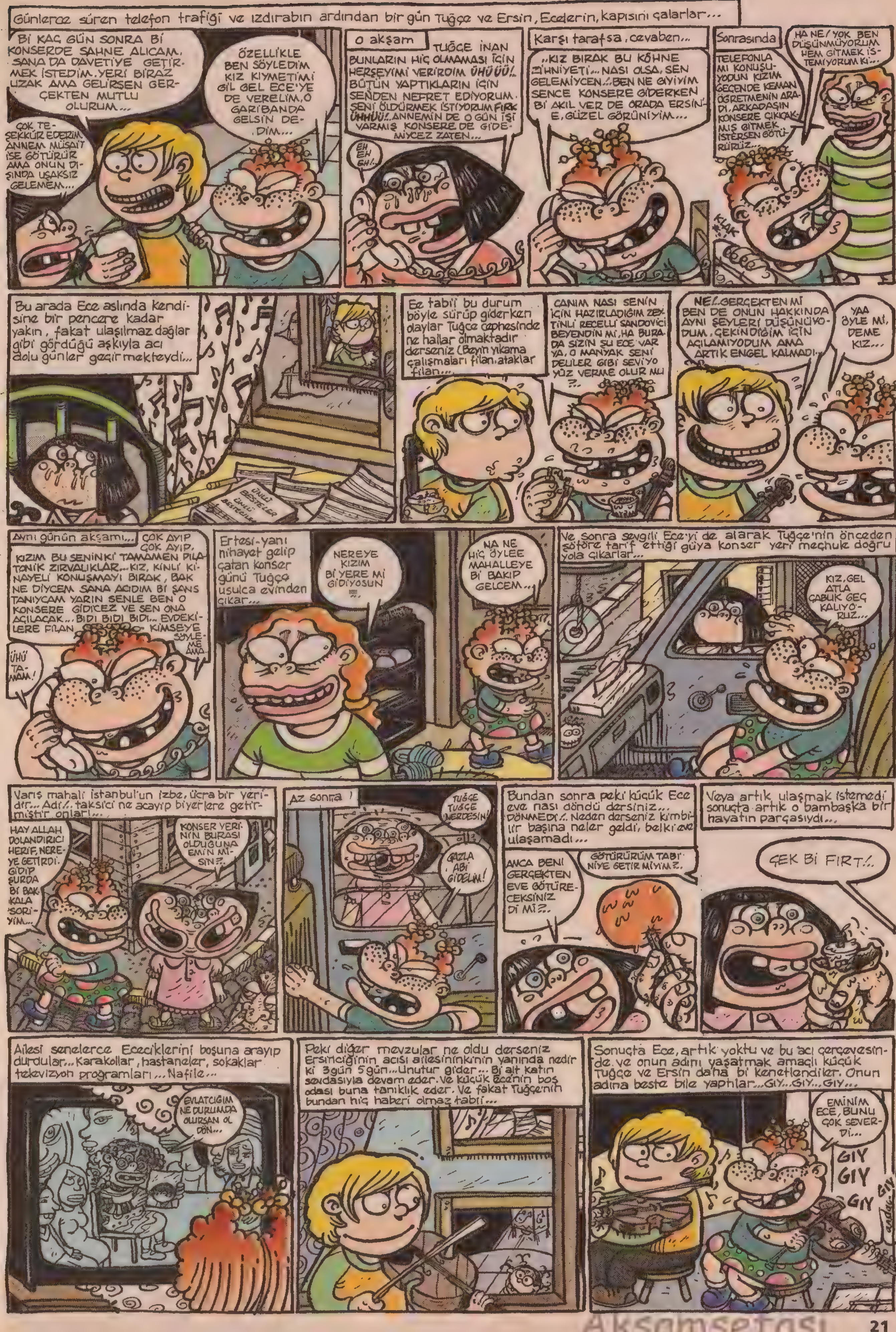

Günlerce süren telefon trafiği ve ızdırabın ardından bir gün Tuğçe ve Ersin, Ecelerin, kapısını çalarlar...
Bİ KAÇ GÜN SONRA Bİ KONSERDE SAHNE ALICAM. SANA DA DAVETİYE GETİRMEK İSTEDİM. YERİ BİRAZ UZAK AMA GELİRSEN GERÇEKTEN MUTLU OLURUM...
ÖZELLİKLE BEN SÖYLEDİM KIZ KIYMETİMİ Gİİ GEL ECE'YE DE VERELİM, O GARİBANDA GELSİN DEDİM...
ÇOK TEŞEKKÜR EDERİM ANNEM MÜSAİT İSE GÖTÜRÜR AMA ONUN DIŞINDA UŞAKSIZ GELEMEM...
O akşam
TUĞÇE İNAN BUNLARIN HİÇ OLMAMASI İÇİN HERŞEYİMİ VERİRDİM ÜHÜÜÜ!.. BÜTÜN YAPTIKLARIN İÇİN SENDEN NEFRET EDİYORUM. SENİ ÖLDÜRMEK İSTİYORUM FIRK ÜHHÜÜ!.. ANNEMİN DE O GÜN İŞİ VARMIŞ KONSERE DE GİDEMİYCEZ ZATEN...
EH EH EH!..
Karşı tarafsa, cevaben...
..KIZ BIRAK BU KÖHNE ZİHNİYETİ... NASI OLSA, SEN GELEMİYCEN!.. BEN NE GİYİYİM SENCE KONSERE GİDERKEN Bİ AKIL VER DE ORADA ERSİN'E, GÜZEL GÖRÜNİYİM...
Sonrasında
TELEFONLA MI KONUŞUYODUN KIZIM GEÇENDE KEMAN ÖĞRETMENİN ARADI, ARKADAŞIN KONSERE ÇIKICAKMIŞ GİTMEK İSTERSEN GÖTÜRÜRÜZ...
HA NE/ YOK BEN DÜŞÜNMÜYORUM HEM GİTMEK İSTEMİYORUM Kİ...
KLAK
Bu arada Ece aslında kendisine bir pencere kadar yakın, fakat ulaşılmaz dağlar gibi gördüğü aşkıyla acı dolu günler geçirmekteydi...
ÜNLÜ BESTELER
Ee tabii bu durum böyle sürüp giderken olaylar Tuğçe cephesinde ne haller olmaktadır derseniz (Beyin yıkama çalışmaları filan, ataklar filan...
CANIM NASI SENİN İÇİN HAZIRLADIĞIM ZEYTİNLİ RECELLİ SANDOVİÇİ BEYENDİN Mİ, HA BURADA SİZİN ŞU ECE VAR YA, O MANYAK SENİ DELİLER GİBİ SEVİYO YÜZ VERME OLUR MU ?..
NE!..GERÇEKTEN Mİ BEN DE ONUN HAKKINDA AYNI ŞEYLERİ DÜŞÜNÜYODUM, ÇEKİNDİĞİM İÇİN AÇILAMIYODUM AMA ARTIK ENGEL KALMADI...
YAA ÖYLE Mİ, DEME KIZ...
Aynı günün akşamı...
ÇOK AYIP ÇOK AYIP. KIZIM BU SENİNKİ TAMAMEN PLATONİK ZIRVALIKLAR... KIZ, KİNLİ KİNAYELİ KONUŞMAYI BIRAK, BAK NE DİYCEM SANA ACIDIM Bİ ŞANS TANIYCAM YARIN SENLE BEN O KONSERE GİDİCEZ VE SEN ONA AÇILACAK... BIDI BIDI BIDI... EVDEKİLERE FİLAN KİMSEYE SÖYLEME AMA.
ÜHÜ TAMAM!
Ertesi-yani nihayet gelip çatan konser günü Tuğçe usulca evinden çıkar...
NEREYE KIZIM Bİ YERE Mİ GİDİYOSUN
NA NE HİÇ ÖYLEE MAHALLEYE Bİ BAKIP GELCEM...
Ve sonra sevgili Ece'yi de alarak Tuğçe'nin önceden şoföre tarif ettiği güya konser yeri meçhule doğru yola çıkarlar...
KIZ, GEL ATLA ÇABUK GEÇ KALIYORUZ...
Varış mahali İstanbul'un izbe, ücra bir yeridir... Adi!.. taksici ne acayip biyerlere getirmiştir onları!...
HAY ALLAH DOLANDIRICI HERİF, NEREYE GETİRDİ. GİDİP ŞURDA Bİ BAKKALA SORİYİM...
KONSER YERİNİN BURASI OLDUĞUNA EMİN MİSİN?..
AZ sonra !
TUĞÇE TUĞÇE NERDESİN!
GAZLA ABİ GİDELİM!
Bundan sonra peki küçük Ece eve nası döndü dersiniz... DÖNMEDİ!.. Neden derseniz kimbilir başına neler geldi, belki eve ulaşamadı...
ANCA BENİ GERÇEKTEN EVE GÖTÜRECEKSİNİZ Dİ Mİ?..
GÖTÜRÜRÜM TABİ NİYE GETİR MİYİM?..
Veya artık ulaşmak istemedi sonuçta artık o bambaşka bir hayatın parçasıydı...
ÇEK Bİ FIRT!..
Ailesi senelerce Ececiklerini boşuna arayıp durdular... Karakollar, hastaneler, sokaklar televizyon programları... Nafile...
EVLATCIĞIM NE DURUMDA OLURSAN OL DÖN...
Peki diğer mevzular ne oldu derseniz Ersinciğinin acısı ailesininkinin yanında nedir ki 3gün 5gün...Unutur gider... Bi alt katın sevdasıyla devam eder. Ve küçük Ece'nin boş odası buna tanıklık eder. Ve fakat Tuğçe'nin bundan hiç haberi olmaz tabii...
Sonuçta Ece, artık yoktu ve bu acı çerçevesinde ve onun adını yaşatmak amaçlı küçük Tuğçe ve Ersin daha bi kenetlendiler. Onun adına beste bile yaptılar...GIY...GIY...GIY...
EMİNİM ECE, BUNU ÇOK SEVERDİ...
GIY GIY GIY GIY GIY GIY

kenan
İPSİKOZ
yarar
psikoz
8
...American life...
I live the american dream...
You are the best thing I've seen,
You are not just a dream...
DÜRÜ LÜLÜ LÜ...
ALOV...
...
...I tried to be a boy,
I tried to be a girl...
I tried to be a mess,
I tried to be the best...
TIRAK
DÜRÜLÜLÜLÜ
ALOV...
AAALOOOV...
KİMSE YOK MUU?
KONUŞSANIZA KARDEŞİM!..
DÜRÜLÜLÜÜ...
SKTIR!.
TIROK
...

ALOV...
A-LOV..... SERAP.. SENSİN BİLİYORUM...BAK...
virt virt...
...This type of modern life
BAK, BÖYLE YAPMA... ÜZGÜNÜM AMA İÇİMDE HERŞEY BİTTİ. BUNUN FARKINDA OLMAN LAZIM... GERİ DÖNEMEM... ANLIYOR MUSUN BENİ? ARTIK KAPAT... SERAP ?.. ALOV...
GICIRT
ALUV KİMSİN SEN YAA!
ALOOV DEDİM KARDEŞİM SES VERSENİZE YAA!..
HAY EBENİ DÖLLİYİM HE Mİ... KODUMUN DÖT VERENİ!..
ISKTIR!.. OYNUYCAK ADAM ARIYOLAR SOKTUĞMUN PIÇLERİ!.
KRAK
HAH... GEÇ KALDINIZ ÇAL BAKALIM!..
DÜRÜLÜ LÜLÜLÜ
ALOV... BANA BAKIN LAN ORSPUNUN FIRLATMALARI GELİRSEM ORAYA O TELEFONU KIÇINIZA YERLEŞTİRİRİM İTLER... LAN KONUŞMAYACAKSANIZ NE ARIYOSUNUZ SKTİRİN GİDİN LAN... HADEE...
ULAN ANANIZI AVRADINIZI TÖVBE TÖVBE... YETER LAN...! HADE!..
TIINK
ÇOTA
ULAN BEŞ DAKİKADA NEVRİM DÖNDÜ SİNİRLERİMİ ZIPLATTINIZ YAA BU NE KARDEŞİM YA; AÇMIYORUM ANNA KOYİİM. YOK TELEFON MELEFON... YRRAĞIMI SİNİRLENDİRİN ŞİMDİ HADİ BAKALIM!..
DRANN
DÜRÜLÜLÜLÜ...
DURUN OĞLUM TAMAM ÖTMEYİN GİTTİ GALİBA...
PUHAHAHA
AHİHİHİHİHİ... AY. GÜLMEKTEN ALTIMA SIÇICAAM... İHİHİHİ... NASI DA KUDURDU HERİF YAA...
DÜRÜLÜ LÜLÜLÜ...
OĞLUM ULU ORTA ÖTMEYİN YAA YAKALANICAZ GÖREN MÖREN OLUCAK...
HADİ ALT KATTAKİ MORUĞA GİDELİM!..
AĞBİ, O HERİFE DE ÇOK GICIĞIM YA. SABAHA KADAR ÖTERİM ONA.
AYNEN...

PSİKOZ SERİSİ 1990-2002 YILLARI ARASINDAKİ KÜÇÜK NOTLARIMDAN DERLENİP ÇİZİLMİŞTİR. GELECEK SAYI **HİLAL**, HER YAZ OLDUĞU GİBİ BURALARDA OLACAK.

NİYE AŞIK OLUYORUZ Kİ?..
NE GÜZEL HİÇ BİŞİ YOKTU ÖNCE DEN... SESSİZ, DİNGİN, KARANLIK Bİ ÖZDÜ HERŞEY..
AMA YOK... RAHAT BATTI YA...
PAAT
BİG BENG HESABI PATLADI BU... NİYE ABİ... ÇIK... DURUP DURURKEN...
DAHA DA DURMADI...
ZİV ZİV ZİV
İLLA Bİşİ YAPICAK... İLK ATOMLARI OLUŞTURDU BU.. BASİT ATOMLARI..
KIMIL KIMIL KIMIL KIMIL
YİNE KARANLIKTI BU ÖZ... AMA ARTIK BAŞKA BİŞİYDİ... KIMIL KIMIL...
TINNN
SONRA İLK ATOMLARDAN İLK YILDIZLAR IŞILDADI... ARTIK EVREN AYDINLANMIŞTI...
GEL GÖR Kİ EVRENİN ELİ DURSA GTÜ DURMUYODU Kİ... BU DEFA VADESİ DOLAN YILDIZLAR PATLAMAYA BAŞLADI...
PATT
BU NAMUSUZLAR PATLADIKÇA GERİYE DAHA KARMAŞIK ATOMLAR BIRAKIYOLARDI...
ZİV ZİV ZİV ZİV ZİV ZİV ZİV ZİV
BU BÖYLE SÜRÜP GİTTİ... TAAKİ TAŞI TOPRAĞI, CANI YARATICAK KILLI YÜNLÜ ATOMLAR OLUŞASIYA KADAR...
PATT
BÖYLE MİLYARKERE MİLYAR YILDIZ PATIR PATIR PATLIYARAK HİÇLİKTEN EVRENİN EN GÜZEL MAVİSİNİ DÜNYAYI OLUŞTURDULAR.
DÖNN DÖNN
DÜNYADA BİZİ... ANLIYCAAN YILDIZLARDA PİŞTİK ABİ... BÖYLE KISACA ANLATTIM AMA EVREN AŞKI OLUŞTURANA DEK 15 MİLYAR YIL UĞRAŞTI...
BOK VARDI SANKİ...
YENİ MACERA ★KIRMIZI★
EVET NİYE AŞIK OLDUUMUZU MACERANIN SONUNDA ANLATICAM DA... AŞKIN NE OLDUUNU SÖYLİYİM EVVELA... AŞK G.TÜMÜZE KAÇAN YILANDIR... Bİ KAÇTIMI ÇIKARTMAK İÇİN LEYLEK ARAR DURURSUN SONRA... AŞK BELADIR...
GÖXEL 2000 @ mynet.com
YZN-ÇZN GOXEL
PRF. LEPİSTES
NERDEN Mİ BİLİYORUM?.. GEÇEN AY BEN, PRÖFÖSÖR LEPİSTES...G.TÜME BU YILANI KAÇIRDIM... Bİ UKRAYNALI HURİ'YE TUTULDUM ABİ... AYZEK SAOLSUN UNUTTURMAK İÇİN ELİNDEN GELENİ YAPTI... AMA.. OLMADI...ÇÜNKÜ AŞK GTE KAÇAN YILAN ABİ...ÇIKMIYO Bİ TÜRLÜ...
YUH MNA KOYİİM... ULAN O DA KAÇAR MIYDI BE!.
SKİİM YA...BENİM ISTAKAYI BAŞKASI ALMIŞ... BUNLA VURAMIYORUM ABİ...
ÇEKİL ŞURDAN ÇEKİL... OSURUKLU G.TE ÇAVDAR EKMEĞİ BAHANEYMİŞ... EHE HE...
(1.dk-sonra)
LAN OLUM HADİ... İKİ SAATTİR NE DÜŞÜNÜYON ALOO?..
LAN SUS Bİ...
HIM... ŞURA 60 DERECE İSE... 40 DERECE AÇIYLA SOLDAN VURSAM..
ULAN BEN KARIYI ALIRKEN BU KADAR DÜŞÜNMEDİM LAN... EHE HE...
SEN DE BEYİN YOK Kİ DÜŞÜNESİN OLUM. ŞEREFSİZİM ET DOLU O KAFANIN İÇİ...
EHE HE... LAN OLUM HADİSENE!..
AHA DEDİM... ISKA İŞTE!.
YRRAK ISKA...
SEK LIPP
TLOK ÇTIC
HSSK... BANTTAN...
TRKT
SSM SSM
BEN ANLADIM... HESAP ONA GİRİCEK... NASI ÖDİYCEEN'İ DÜŞÜNÜYO.
ŞİMDİ GÖRÜCEEZ KİME GİRİCEK...DUR Bİ...
ISKA PIŞKA TIRIŞKA... EHE...HE...
LAN SEN SUS BARİ...
EHE HE...
BALIK OLUM ISKAYDI İŞTE!
G.TÜNDEN BAL DAMLIYO İPNENİN!.

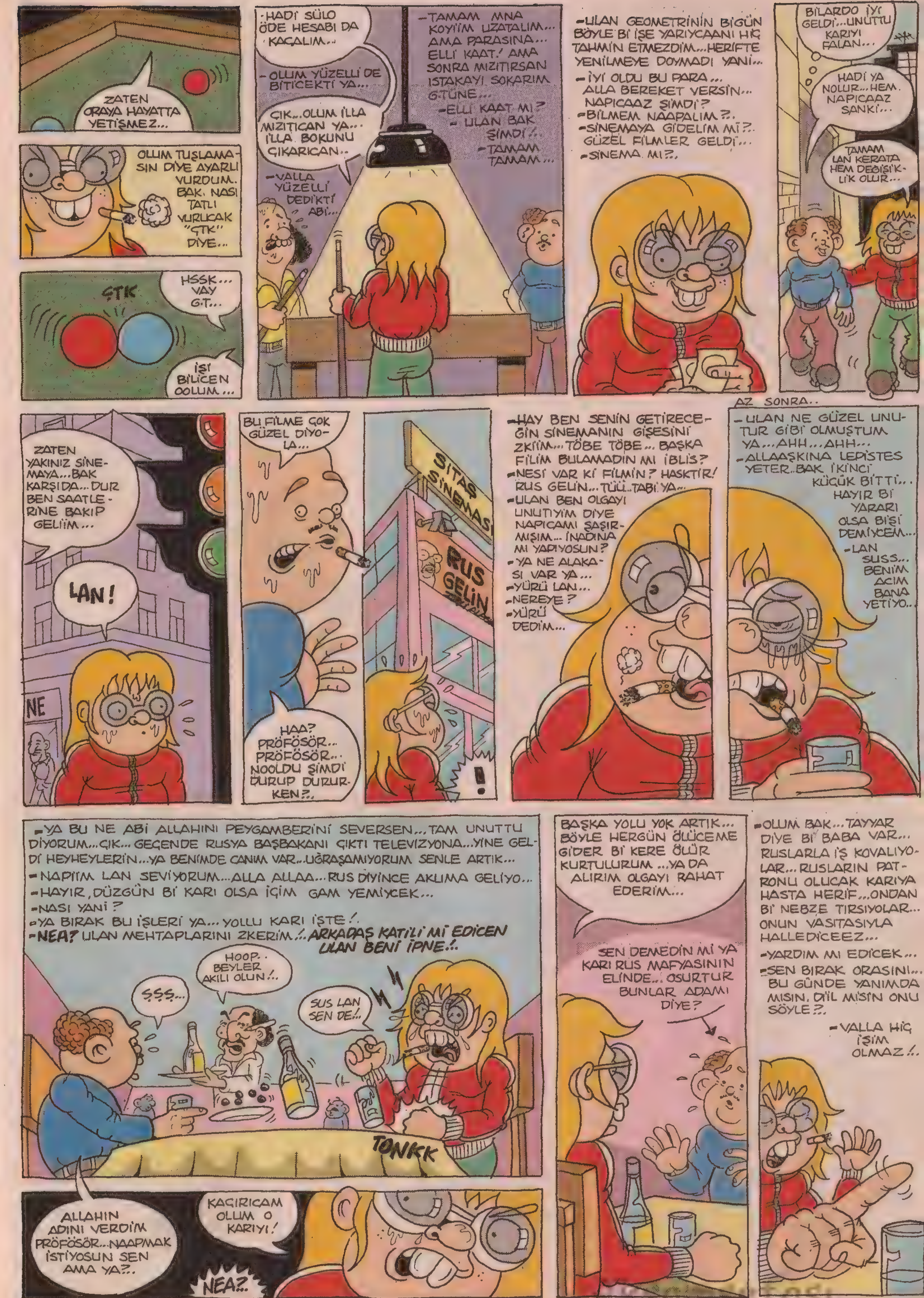
ZATEN ORAYA HAYATTA YETİŞMEZ...
OLUM TUŞLAMASIN DİYE AYARLI VURDUM.. BAK NASI TATLI VURUCAK "ÇTK" DİYE...
ÇTK
HSSK... VAY G.T...
İŞİ BİLİCEN OOLUM...
HADİ SÜLO ÖDE HESABI DA KAÇALIM...
OLUM YÜZELLİ DE BİTİCEKTİ YA...
ÇIK... OLUM İLLA MIZITICAN YA... İLLA BOKUNU ÇIKARICAN...
VALLA YÜZELLİ DEDİKTİ ABİ...
TAMAM MNA KOYİİM UZATALIM... AMA PARASINA... ELLİ KAAT! AMA SONRA MIZITIRSAN ISTAKAYI SOKARIM G.TÜNE...
ELLİ KAAT MI?
ULAN BAK ŞİMDİ!..
TAMAM TAMAM...
ULAN GEOMETRİNİN BİGÜN BÖYLE Bİ İŞE YARIYCAANI HİÇ TAHMİN ETMEZDİM... HERİFTE YENİLMEYE DOYMADI YANİ...
İYİ OLDU BU PARA... ALLA BEREKET VERSİN... NAPICAAZ ŞİMDİ?
BİLMEM NAAPALIM?..
SİNEMAYA GİDELİM Mİ?.. GÜZEL FİLMLER GELDİ...
SİNEMA MI?.
BİLARDO İYİ GELDİ...UNUTTU KARIYI FALAN...
HADİ YA NOLUR... HEM NAPICAAZ SANKİ...
TAMAM LAN KERATA HEM DEĞİŞİKLİK OLUR...
ZATEN YAKINIZ SİNEMAYA...BAK KARŞIDA... DUR BEN SAATLERİNE BAKIP GELİİM...
LAN!
BU FİLME ÇOK GÜZEL DİYOLA...
HAA? PRÖFÖSÖR... PRÖFÖSÖR... NOOLDU ŞİMDİ DURUP DURURKEN?..
SİTAŞ SİNEMASI
RUS GELİN
HAY BEN SENİN GETİRECEĞİN SİNEMANIN GİŞESİNİ ZKİİM... TÖBE TÖBE... BAŞKA FİLİM BULAMADIN MI İBLİS?
NESİ VAR Kİ FİLMİN? HASKTİR! RUS GELİN... TÜÜ..TABİ YA...
ULAN BEN OLGAYI UNUTIYIM DİYE NAPICAMI ŞAŞIRMIŞIM... İNADINA MI YAPIYOSUN?
YA NE ALAKASI VAR YA...
YÜRÜ LAN...
NEREYE?
YÜRÜ DEDİM...
AZ SONRA..
ULAN NE GÜZEL UNUTUR GİBİ OLMUŞTUM YA... AHH... AHH...
ALLAAŞKINA LEPİSTES YETER..BAK İKİNCİ KÜÇÜK BİTTİ...
HAYIR Bİ YARARI OLSA BİŞİ DEMİYCEM...
LAN SUSS... BENİM ACIM BANA YETİYO..
YA BU NE ABİ ALLAHINI PEYGAMBERİNİ SEVERSEN... TAM UNUTTU DİYORUM...ÇIK... GEÇENDE RUSYA BAŞBAKANI ÇIKTI TELEVİZYONA...YİNE GELDİ HEYHEYLERİN...YA BENİMDE CANIM VAR...UĞRAŞAMIYORUM SENLE ARTIK...
NAPIİM LAN SEVİYORUM...ALLA ALLAA...RUS DİYİNCE AKLIMA GELİYO...
HAYIR, DÜZGÜN Bİ KARI OLSA İÇİM GAM YEMİYCEK...
NASI YANİ?
YA BIRAK BU İŞLERİ YA... YOLLU KARI İŞTE!.
NEA? ULAN MEHTAPLARINI ZKERİM!. ARKADAŞ KATİLİ Mİ EDİCEN ULAN BENİ İPNE!.
ŞŞŞ..
HOOP. BEYLER AKILLI OLUN!.
SUS LAN SEN DE!..
TONKK
BAŞKA YOLU YOK ARTIK... BÖYLE HERGÜN ÖLÜCEME GİDER Bİ KERE ÖLÜR KURTULURUM ... YA DA ALIRIM OLGAYI RAHAT EDERİM...
SEN DEMEDİN Mİ YA KARI RUS MAFYASININ ELİNDE... OSURTUR BUNLAR ADAMI DİYE?
OLUM BAK... TAYYAR DİYE Bİ BABA VAR... RUSLARLA İŞ KOVALIYOLAR... RUSLARIN PATRONU OLUCAK KARIYA HASTA HERİF... ONDAN Bİ NEBZE TIRSIYOLAR... ONUN VASITASIYLA HALLEDİCEEZ...
YARDIM MI EDİCEK...
SEN BIRAK ORASINI... BU GÜNDE YANIMDA MISIN, DİL MİSİN ONU SÖYLE?..
VALLA HİÇ İŞİM OLMAZ!.
ALLAHIN ADINI VERDİM PRÖFÖSÖR...NAAPMAK İSTİYOSUN SEN AMA YA?..
KAÇIRICAM OLUM O KARIYI!
NEA?

-ANA KOYIIM O ZAMAN BÖYLE KARDEŞLİĞİN LAN.. BU GÜNDE YANIMDA DİİLSEN..
-YA NE ALAKASI VAR...
-KONUŞMA OLUM BENLE...
ERTESİ GÜN. KARAKÖY LİMANI...
BABA SEN BİLİOR BURA KARARGAH.. BURDA JANA İSTEMİYOR GÖRMEK KİMSE...
OLUM. SEN ÇIK Bİ... BÖYLE BÖYLE TAYYAR BABA GELDİ DE... ÇIK!..
ПРИНЦЕССА
BİŞİ GÖRÜŞMEM LAZIM, ÖNEMLİ DİYORUM OLUM!..
PATRONUN KESİN EVRİ VAR...
BİZ KONUŞMAK TÜRKÇE? SEN NİYE ANLAMAMAK?..
ARA... EE... YARIN SABAH... ŞİMDİ EDEMEM RAHATSIZ PATRONU... ANLADİ SEN?..
LAN OLUM AMMA UZATTINIZ YA...
OLUM ÖZEL MEVZU İŞTE ANLAŞANIZA... BAŞBAŞA KONUŞMAM LAZIM JANAYLA...
-İVANCIM BAK GÖZÜM... AL ŞUNU... JANA'YA GÖSTER... TAYYAR BABANINDA SELAMI VAR DE... SANA ALMIŞ DE...
LAN?..
YOK RAHATSIZ ETMİYİM DİYOSAN, YARIN JANA'YA SÖYLERİM BÖYLE BÖYLE SANA ALMIŞTIM, KAPIDAN ÇEVRİLİNCE DARILDIM VERMİYCEM DİYE...
AMAN... JANA DELİRİR YAPARSAN SEN ONU...
ÖYLEYSE HADİ BABUŞ.
AZ SONRA..
SEN BAKMA KUSURA Bİ TANEM... ÇOCUKLAR YAPİYOR İŞLERİNİ... VAR Bİ SÜRÜ DÜŞMAN... ANLİOR SEN?..
ANLIYORUM GÜLÜM... SANADA KOYUYORUM ŞARAP?..
HII... TABİ...
İLAÇ KAT!
SEN GÖRÜNMEK KABA... AMA ANLİYOR SEN KADIN RUHU... JANIIM... ÇOK TEŞEKKÜR EDİYORUM SANA...
-ÖNEMLİ DİİL GÜLÜM... YA HAZIR GEMİDEY. KEN ŞÖYLE Bİ BOĞAZ TURU ATSAYDIK? ŞAHANE OLURDU BE...
-TABİ JANIM...
-YA BİDE ARKADAŞ GELDİ... ŞU OLGA MI NE... ONU DA GÖNDER ARKADAŞLA İLGİLENSİN...
-NE DEMEK!..
ALO... ÇOCUKLAR... BİRAZ GEZİCEĞİZ GEMİ İLE...
DEMİR ALIN!.. BİDE ARKADAŞ VARMIŞ... İLGİLENİN...
OLGAYI GÖNDERİN YANINA... HADİ BAKİİM..
-KİKİ... ASLINDA BEN DE İSTİYOR BIYIKLARINA ELLEMEK KAÇ ZAMANDIR... AY... KİKİ...
-ULAN JANA...
-AY ÇOK SERT...
-EHE HE...
-DAHA BAŞKA SERT VE KILLI UZUVLARIMDA VAR ASLINDA... EHE... HE..
-KİKİKİ... MANYAK TÜRKO... SEN ÇOK KOMİK... KİKİ...
ÇINNN
...
T.D.İ
ПРИНЦЕССА
ABİ BİRAZ PROBLEM YAPTIK GİRERKEN SİZE AMA...
ÖNEMLİ DİİL KARDEŞ VAZİFENİZİ YAPTINIZ EE... OLGA BU ARKADAŞ MI ?..

-EVET ABİ... KENDİSİ OLMAK... EE... EN İYİ SERMAYEMİZ... JANA GÖNDERMEK SANA...
HMM...
FENA DİİLMİŞ... İDARE EDER...
ŞİMDİ BİZ ÇIKMAK YOLA..
BEN GÖSTERİYİM SİZE KAMARA.
YOK... YOK... BİZ DIŞARDA GÜVERTEDE TAKILICAAZ...
?
...
NAAPTINIZ OLUM? GELDİ Mİ GÜRHAN? Bİ TERSLİK YOK DİMİ?
YOK... YOK... HERŞEY OKEY.. BİZ OLGAYLA GÜVERTEDE TAKILIYORUZ... GÜRHAN'DA GELDİ... SEN NAAPTIN?..
RRRR
OK... JANA İLACI İÇİP TAKLA OLDU... BİRAZDAN ÇIKICAM... HADİ SEN GİR OLAYA...
YA BEN DE ONU DİYCEKTİM... YAPAMIYCAM GALBA BEN...
NE!
-YA KONUŞURKEN KOLAY GELİYODU AMA... ŞİMDİ... YA VALLA YAPAMIYCAM...
-ULAN TARRAAMIN ANTENİ... YİYEMİYCEEN TARRAAN ALTINA NİYE YATIYOSUN O ZAMAN... İYİ... YAPMA SEN... YANLIZ İŞİM BİTSİN SENİN YANINDA O KARININ KAFASINA SIKMAZSAM ŞEREFSİZ OLİİM... BAK YEMİN İÇTİM...
-YA ANLAMIYOSUN...
-VALLA SEN ANLAMIYOSUN... GELİYORUM ŞİMDİ...
-OFF TAMAM YAA...
GUZZZ
GUZZZ
-PISST... OLGA... Bİ BAKSANA
?
ÇIK... ULAN NASI YAPTIM YA... OFF... YAZIK YA KIZA...
ÇİEEEEE
ÇİEEEEEEEE
ULAN İKİ SAATTİR NE BOK YİYOKİ BU... HA? LAN?..
ŞÜKÜR.. PAKET GELİYO...
RRRRR
HERKEZ GÜVERTEYE... BEN JANANIN YANINA ÇIKIYORUM... TELEFONA CEVAP VERMİYO... GEMİYİ DURDURUN... OLGA ATLADI... ÇABUK...
LAN? DUR LAN!.. DUR BAKİİM!
URUSPU ÇOCUU TÜRKO! LAN LAN!..
TAK TAK
SSKYM!
TÜRKO! ORDA DUR!
HA? AYBOLUYO AMA BİLADER... HAVA ALIYOZ ŞURDA... ÇIK...
SKİ TUTTUK...
LAN ÇABUK DİYORUM... Bİ İPNELİK DÖNÜYO BURDA!
PİFF... NERDEYSE GÖRÜCEKTİ... HADİ LAN SKTİR GİT...
HAH... HADİ OLUM YANDAN YANDAN!
PEKİ NE OLMAK O TABANCA?..
YA BİZİMKİSİ ALIŞKANLIK BİLİYONMU... YANİ GAYRİ İHTİYARİ... EE...
SUS... ANLATMA MASAL! G.T.!.
LAN OLUM BEN JANA'NIN ÖZEL MİSAFİRİ...
VERME CEVAP... AT TABANCA YERE ÇABUK!

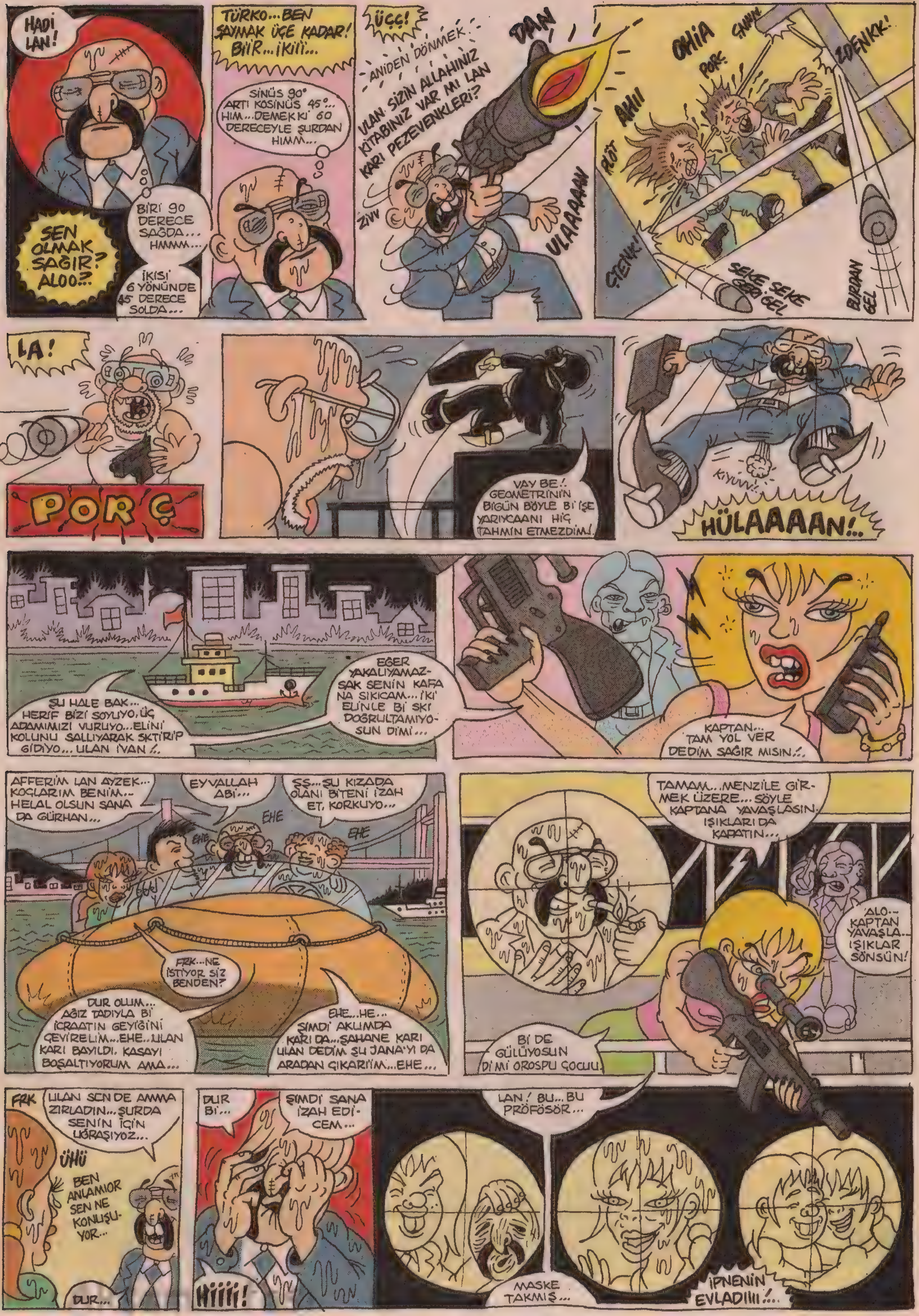

HADİ LAN!
TÜRKO... BEN SAYMAK ÜÇE KADAR! BİİR... İKİİ...
SİNÜS 90° ARTI KOSİNÜS 45°... HIM... DEMEK Kİ 60 DERECEYLE ŞURDAN HIMM...
BİRİ 90 DERECE SAĞDA... HAMM...
İKİSİ 6 YÖNÜNDE 45° DERECE SOLDA...
SEN OLMAK SAĞIR? ALOO?
ÜÇ!
ANİDEN DÖNMEK
ULAN SİZİN ALLAHINIZ KİTABINIZ VAR MI LAN KARI PEZEVENKLERİ?
DAN
ULAAAAAN
OHİA
PORÇ
AHH
ÇİENK!
SEKE SEKE GERİ GEL
BURDAN GEL
LA!
PORÇ
VAY BE! GEOMETRİNİN BİGÜN BÖYLE Bİ İŞE YARIYCAANI HİÇ TAHMİN ETMEZDİM!
HÜLAAAAAN!..
ŞU HALE BAK... HERİF BİZİ SOYUYO, ÜÇ ADAMIMIZI VURUYO... ELİNİ KOLUNU SALLIYARAK SKTİRİP GİDİYO... ULAN İVAN!
EĞER YAKALIYAMAZSAK SENİN KAFANA SIKICAM... İKİ ELİNLE Bİ SKİ DOĞRULTAMIYOSUN DİMİ...
KAPTAN... TAM YOL VER DEDİM SAĞIR MISIN!
AFFERİM LAN AYZEK... KOÇLARIM BENİM... HELAL OLSUN SANA DA GÜRHAN...
EYVALLAH ABİ...
ŞŞ... ŞU KIZADA OLANI BİTENİ İZAH ET, KORKUYO...
EHE
FRK... NE İSTİYOR SİZ BENDEN?
DUR OLUM... AĞIZ TADIYLA Bİ İCRAATIN GEYİĞİNİ ÇEVİRELİM... EHE... ULAN KARI BAYILDI. KASAYI BOŞALTIYORUM AMA...
EHE... HE... ŞİMDİ AKLIMDA KARI DA... ŞAHANE KARI ULAN DEDİM ŞU JANA'YI DA ARADAN ÇIKARIRIM... EHE...
TAMAM... MENZİLE GİRMEK ÜZERE... SÖYLE KAPTANA YAVAŞLASIN, IŞIKLARI DA KAPATIN...
ALO... KAPTAN YAVAŞLA... IŞIKLAR SÖNSÜN!
Bİ DE GÜLÜYOSUN Dİ Mİ OROSPU ÇOCUU...
FRK ULAN SEN DE AMMA ZIRLADIN... ŞURDA SENİN İÇİN UĞRAŞIYOZ...
ÜHÜ
BEN ANLAMIOR SEN NE KONUŞUYOR...
DUR...
DUR Bİ...
ŞIMDİ SANA İZAH EDİCEM...
Hİİİİ!
LAN! BU... BU PRÖFÖSÖR...
MASKE TAKMIŞ...
İPNENİN EVLADIIII!...

PRÖFÖSÖR? BU JANANIN GEMİSİ DİİL Mİ?
TAMAM... KORKMA SEN... UFAK UFAK ÇALIŞTIR MOTORU!
KWVV... RRRR
PLANIN SON AŞAMASINA GELELİM!
ŞİMDİ GÖRÜRSÜN SEN JANA'YA MADİK ATMAYI...
GEL BAKALIM GEL DE GÖR EBENİN DAMCIIINI!
AL BAKALIM URUSPUNUN ÇOCUU...
TAAK
SAAT: 22-11
ZİVVVVV
NERDEYSE SES HIZIYLA HEDEFE DOĞRU İLERLE...
TAM AYNI ANDA UZAKTAN KUMANDAYA BASMAK
DİTT
DEMEK OLGAYI SATARSIN...
SENİ PEZEVENK SENİ... AL ULAN!
DİT DİT DİT DİT DİT DİT
ELEKTROMANYETİK DALGA HESABI IŞIK HIZIYLA GİTMEK...
BİLEZİKTEN Bİ SES GELİYO?
NE Kİ BU?
DİT DİT DİT
DBOM
ÖNCE SİNYALİN ULAŞMASI...
LA NOOLİYİ ?..
RRRRRR
HSSSK...
0,5 SANİYE SONRA KURŞUNUN ULAŞMASI...
PLOÇ
PRÖFÖSÖR NEREYE Gİ... HA... NEYSE SİZ TAKILIN ÇİFTE KUMRULAR... HAKETTİNİZ... BEN KAFAMA GÖRE GİDİİM...
RRRRR
BAŞTA İZAH ETMEYE ÇALIŞTIM... HEPİMİZ YILDIZLAR DA PIŞTİK... MİLYARKERE MİLYAR YILDIZDA... NE ZAMANKİ BU MİLYARLARCA YILDIZIN İÇİNDE, AYNI YILDIZDA PIŞTİĞİNİZ BİRİNE DENK DÜŞERSENİZ MİLYARLARCA İNSANIN İÇİNDE, ONA AŞIK OLURSUNUZ... AYNI YILDIZIN ÇOCUKLARI BİRBİRİNE AŞIK OLUVERİR MİLYARLARCA YILIN ÖZLEMİYLE... VELEVKİ BÖYLE BİR AŞIK, AŞKI İÇİN ÖLMESİ GEREKİRKEN TIRSIP VAZÇAYARSA, ÖLDÜĞÜ GÜN PIŞTİĞİ YILDIZIN AHI TUTAR, TOPRAĞI ONU SEVMEZ, MEZARINDA YABANİ OT BİTER ANCAK... KARNI AĞRIYAN Bİ KÖPEK GELİP, YER O OTLARI DA... ONUN KADERİ KÖPEK BOKU OLMAKTIR... YOK EĞER GÖZÜNÜ SAKINMAZSA SEVDİCEĞİ İÇİN CANINI VERMEYE... TOPRAĞI SARIP SARMALAR ONU... MEZARINDA Bİ ÇINAR AĞACI NASİP EDER... SONSUZA KADAR AŞIKLAR İSİMLERİNİ KAZIR, GÖLGESİNDE YİYİŞİRLER O ÇINARIN... BEN PRİFESÖR LEPİSTER... AHİR ÖMRÜM DE AŞKIMI BULMAK NASİP OLMUŞKEN SEÇMEK ZORUNDA KALDIM... YA KÖPEK BOKU OLUCAKTIM... YADA ULU BİR ÇINAR... KÖPEK BOKU OLMAK YAKIŞIR MI BANA... BEN SEÇİMİMİ YAPTIM!
SEN ÇOK İYİ... BEN ÇOK TEŞEKÜR SANA...
CANIM BENİM...
AMA BU NE KIRMIZI? KAN...?! NERDEN GELMEK BU?
RRRRR
CANIM... HIII?.. YOOOOOO!
RRRR
YOOOO!
SEVDİCEĞİM İÇİN CANIMI VERDİM... ŞİMDİ DİYCEKSİNİZ Kİ, ULAN MADEM ÖLDÜN, BU OLANI BİTENİ NASIL ANLATIYOSUN? KARDEŞİM AŞIĞIZ DEDİK YA... KAFA BIRAKMADI Kİ AMA KODUMUN KARISI?!
RRR
?
RRRRR
YOOOOoo!
YOOOOOO
SANKİ BEN NAAPTIMI BİLİYORUM... ÇIK...

UYYY!..
KİTAP OKUMAYI İYİCE UNUTMUŞUZ BEE!..
BOING!
DONK!
Tribal
Enfeksiyon
APLA MOLPEDIN VAR MI?
Kİ! Kİ! Kİ! Kİ! Kİ! Kİ!
GORİL ABİ
GORİL ABİ, TERLEMİYOMUSUN CEKETLE BU SICAKTA İSİLİK OLUCAKSIN YA... Bİ' TİŞÖRT ŞORT MORT GİYSEN?..
KOLLARI, BACAKLARI KAZIDIM, DAHA İYİ BÖYLE HARARET KESİLDİ...
ABİ ORDA İKİ TANE DENİZ İNEĞİ VAR... ONLARI DA ALALIM MI?..
NUH
PİNELİM Mİ?..
BİLMEM.
HERKESİN HANIMAĞA HANIMAĞA DİYİP, TIRSTIĞI KADIN BU MU ŞİMDİ?!..
ŞŞT!..SUS OLUM DUYACAK!.. KAFASINDA SEKİZ KİLO JÖLE VAR!.. SAÇLAR BETON GİBİ! Bİ KAFA KOYDUMU TOSURTUYO VALLA...
EVET ABİ... HIRSIZ GİRMİŞ!.. YOK,YOK! HİÇ BİŞEY ÇALINMAMIŞ ABİ... LÜLE ŞEKLİNDE ABİ... EVET ABİ HERYERE PİSLEMİŞ HERİF... TAMAM OLDU... OLDU, DOKUNMUYORUM BEN HİÇ BİŞEYE... EVET HERYERDE VAR BANYO, HOL FELAN... OLDU BEKLİYORUM.
HOCAM, BEN UÇAN HALIMI ALMAYA GELDİM.
SENİN HALI DOĞURDU!
HA? NE? NASI YANİ DOĞUR DU?!..
LAN ŞİMDİ SEN DOĞURDUĞUNA İNANMAZSAN ÖLDÜĞÜNE HİÇ İNANMAZSIN...
ÖLDÜ MÜ?!
SEN BUGÜN GİT, YARIN GEL EN İYİSİ
BEN BİŞİLER DÜŞÜNÜCEM, YARINA BAKARIZ TAMAM MI... HAYI CANIM...
Dönüp dolaşıp aynı yere geliyoz abi..naapçaz?
Kabus bu!
HIMM... PİRİMİTİF BİR ÇALIŞMA
FARE İÇERDE Mİ?..
EVET MEMUR BEY!.. HEM DE KOCAMAN BİŞEY!..
ALLA ALLA BEN SADECE ÇİZGİ FİLMLER DE OLUR ZANNE DİYODUM BÖYLE ŞEYLERİ!..
ÜLEN BUNDAN SONRA PERUK TAKICAKSIN TAMAM MI!.. SENİ Bİ DAHA PERUKSUZ GÖRÜRSEM DÜKKANIN ÖNÜNDEN GEÇİRTMEM BOWLİNG SOPASIYNAN YARARIM O KABAK KAFANI! HERGÜN İÇİN AYRI PERUK TAKICAKSIN!..
EYVAH PERUK MAFYASI!
YA BABA OKULDA ARKADAŞLARIMA SÖYLEDİM HİÇ BİRİ İNANMADI... EVDE BABAMIN SALAM KOLTUĞU VAR DEDİM... Bİ FOTOĞRAFINI ÇEKİP OKULA GÖTÜRSEM Mİ? O ZAMAN BELKİ İNANIRLAR!..
ONLARI SEN BOŞVER OLUM... ÇATAL BIÇAĞI GETİR MUTFAKTAN BİR GÜZEL YEMEYE BAŞIYALIM ŞUNU!..
SENE 1920 KÜSÜR JİM!.. TEŞKİLATA YENİ GİRMİŞİM... FİDAN GİBİ DELİKANLIYIM! FIRTINALAR ESTİRİYORUM ŞEREFSİZİM! EROİN SATICISI, MAFYASI, AYISI, DAYISI ÖNÜMDE EL-PENÇE DİVAN! LÖLÖ YAPANA TAKIYORUM KELEPÇEYİ!.. VURUYORUM COPU BELE BELE!..
EYVAH TEYP ANTİKAYMIŞ... GÖREVİ ALANA KADAR NOSTALJİK ANILAR DİNLİCEZ MECBUR
GEÇEN SENE "GEÇİCİ DÖVME" DİYE YAPTIRMIŞTIM BUNU! AMA NE YAPTIYSAM ÇIKARAMADIM!
GEÇEN SENE EKONOMİK KRİZ ORMANI DA VURDU. MECBUREN DÖVME İŞİNE GİRDİM. GEÇİCİ-KALICI DEDİĞİM HATIRLAMIYOM. ZATEN TEK TİPTİ! AMA ŞİMDİ SEÇ KATALOGTAN EN GÜZELİNİ YAPIM SANA YAZAR KASA, MALZEMELER FELAN YENİ GELDİ BİLİYON MU ANCA...
KARDEŞİM BEN NE DİYOM SEN NE DİYON! DÖVME DİYORUM SANA!
ON BİNLERCE RESİM
TATOO
DÖVME DİYOSUN AMA GALİBA DÖVÜCEM SENİ!..
KIZILCIKLAR OLDU MU? ŞERELERE DOLDU MU HEEY! MENDİLİ ELİNE, MENDİL VERDİM GELİ NEE!
IHH... AYVA ÇİÇEK AÇMIŞ?! YAZ MI GELECEK GÖNÜL BU SEVDADAN VAZ MI GEÇECEK IHH!
EYVAH UÇAĞIN CAMINDAKİ YANSIMAYA BAKILIRSA HERİF GEYİĞE GİRMEK ÜZERE... İÇİ İÇİNE SIĞMIYO... UYUYO NUMARASI YAPIYIM... ÜÇ SAATLİK YOL. ESİR EDER ADAMI VALLA BU!..
KIPIR KIPIR
AMAN ALLAM!.. DÖTÜNÜZDEN ÇIKAN ŞERİT TENYA DEĞİLMİŞ HAŞMET BEY!..
HA? NASI? NE PEKİ O DOKTOR?..
BU!.. BU BİR MİKROFİLM! SİZİN HAYATINIZDAN KESİTLER SUNAN Bİ FİLM ŞERİDİ!..
YOKSA?!.. YOKSA ÖLÜCEK MİYİM DOKTOR?!..
HIMM
LABAR
VIC! VIC! VIC!
A-HA! YENİ Bİ VİRÜS KEŞFETTİM...
VIC! VIC! VIC!
ÇIT!
HING!
HALLETTİN Mİ?..
EVET ABİ, HAKKIMIZDA ÇOK ŞEY BİLİYORDU!..
Gönüllerde taht kuran kahraman: MACERAYI SEVEN ADAM!
1856 ŞATO BRİYAN ŞARABINIZ EFENDİM... AFFIMI MAZUR GÖRÜN, MENEMENLE ŞARAP SEÇİMİNİZ BİRAZ TEZAT OLUŞTURMU YOMU?
İYİDİR İYİDİR... DÖK SEN AYRICA BEN BUNLARI YİYİP İÇTİKTEN SONRA HESABI ÖDEMEYİ DÜŞÜNMÜYORUM.
HAYT SEBEŞTİYAN MUTFAKTAN ODUNU ÇIKAR ARKADAŞI TEMİZ Bİ DÖVELIM!..
AHA MACERA!..
custun@lombak.com

Ben de her kurbağa gibi bir yumurta olarak geldim dünyaya tabii /.
Daha sonra yumurtadan çıktım, oldum mu sana iribaş /.
Daha sonra geliştim tabii /. Önce ayaklarım çıktı /. Tuhaf di mi ?/.
Sonra da kollarım /.
En nihayetinde kuyruğum da yok oluncaa...
Oldum ben artık /. E tabii olunca da sudan çıktım /. Sudan çıkınca da "bir süre sudan çıkmış kurbağaya dönmedim" desem yalan olur hani /.
Ehihihi /. Ehihi /.
Peki topun nasıl oldu ?/.
?!..
YANİ BU TOPU NERDEN BULDUN ONU SORUYORUM /.
TOP CANAVARI
Halı sahaların tepelerinde toplar olur /./.
Halı sahaların tepelerine top dışarı kaçmasın deyu geriken boydan boya ağ, zamanla aşınır ve ağda yer yer delikler oluşur /. İşte bu deliklerden kaçan toplar halı sahaların tepelerinde kalır /.
üh senin ayaanın ayarını zikeyim be /.

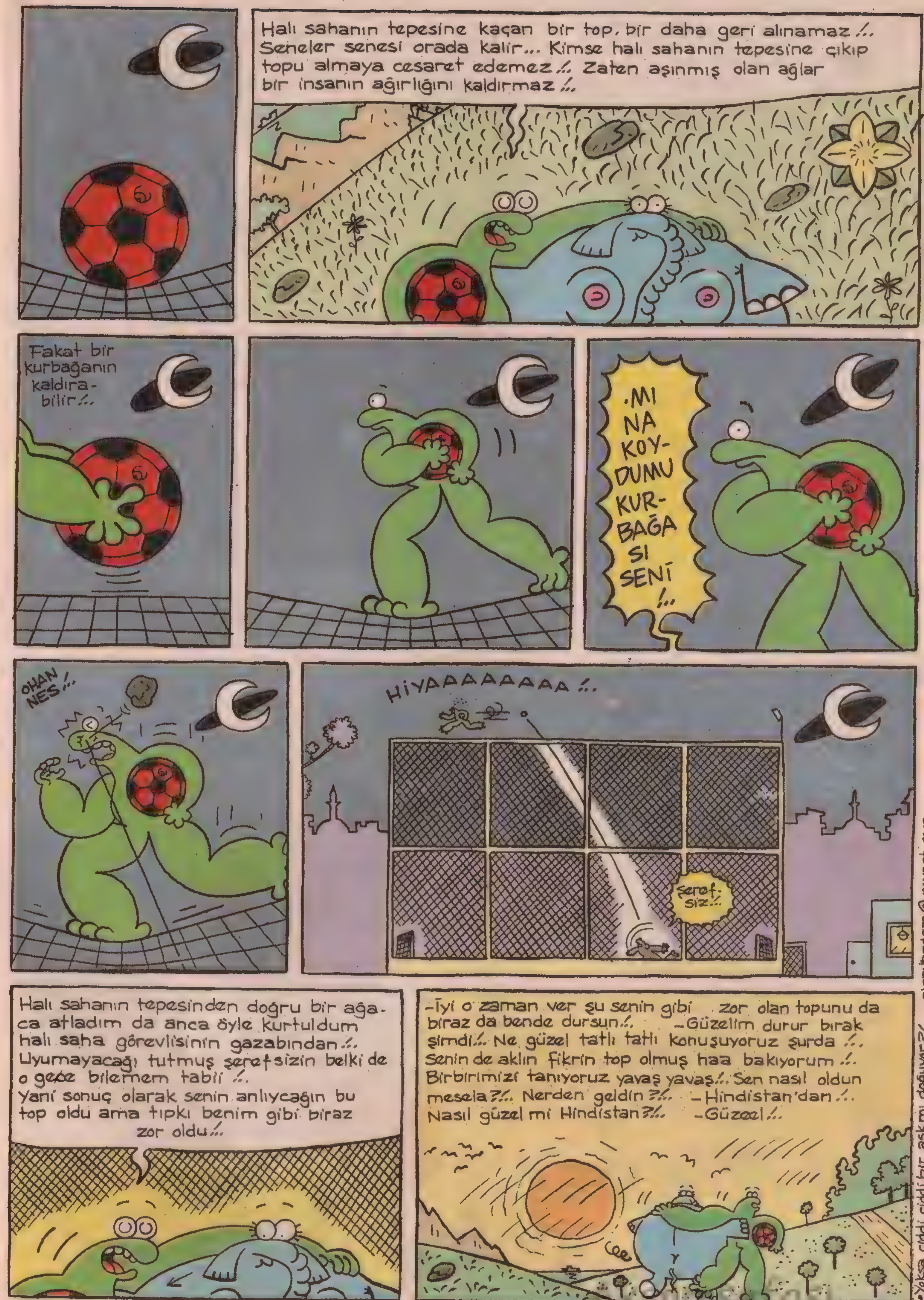
Halı sahanın tepesine kaçan bir top, bir daha geri alınamaz /. Seneler senesi orada kalır... Kimse halı sahanın tepesine çıkıp topu almaya cesaret edemez /. Zaten aşınmış olan ağlar bir insanın ağırlığını kaldırmaz /.
Fakat bir kurbağanın kaldırabilir /.
·MI NA KOY-DUMU KUR-BAĞA SI SENİ /..
OHAN NES /.
HİYAAAAAAAA /.
Şeref-siz /.
Halı sahanın tepesinden doğru bir ağaca atladım da anca öyle kurtuldum halı saha görevlisinin gazabından /. Uyumayacağı tutmuş şerefsizin belki de o gece bilemem tabii /.
Yani sonuç olarak senin anlıycağın bu top oldu ama tıpkı benim gibi biraz zor oldu /.
-İyi o zaman ver şu senin gibi zor olan topunu da biraz da bende dursun /. -Güzelim durur bırak şimdi /. Ne güzel tatlı tatlı konuşuyoruz şurda /. Senin de aklın fikrin top olmuş haa bakıyorum /. Birbirimizi tanıyoruz yavaş yavaş /. Sen nasıl oldun mesela ?/. Nerden geldin ?/. -Hindistan'dan /. Nasıl güzel mi Hindistan ?/. -Güzeel /.
•Yoksa ciddi ciddi bir aşk mı doğuyor ?/.
Bitti

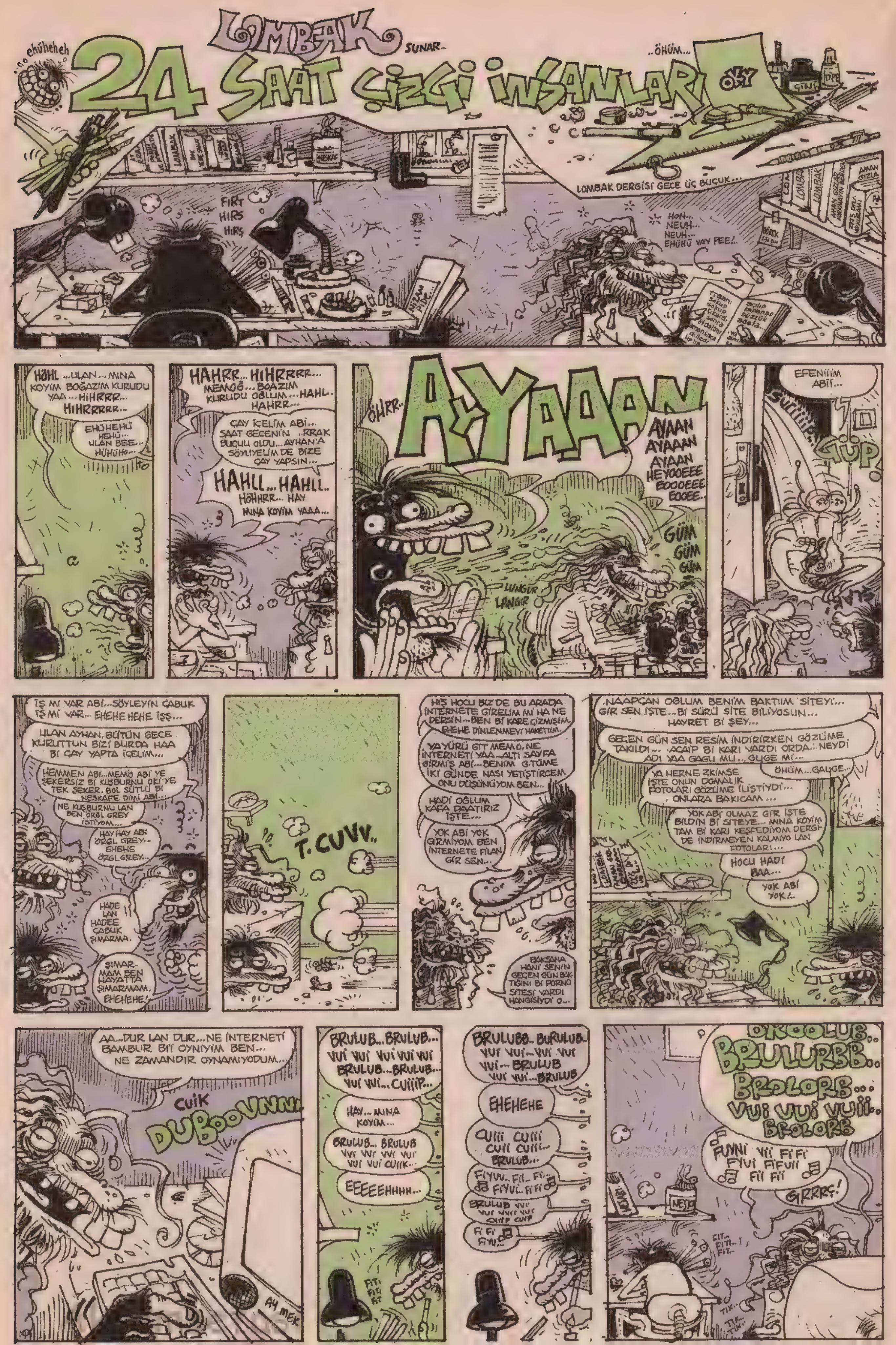
LOMBAK SUNAR...
24 SAAT ÇİZGİ İNSANLARI
ehüheheh
..ÖHÜM...
LOMBAK DERGİSİ GECE ÜÇ BUÇUK...
FIRT HIRS HIRS
HON... NEUH... NEUH... EHÜHÜ VAY PEE!..
HÖHL ...ULAN... MINA KOYİM BOĞAZIM KURUDU YAA... HİHRRR... HİHRRRRR...
EHÜHEHÜ HEHÜ... ULAN BEE... HÜHÜHO...
HAHRR... HIHRRRR... MEMOĞ... BOAZIM KURUDU OĞLUM... HAHL.. HAHRR...
ÇAY İÇELİM ABİ... SAAT GECENİN ..RRAK BUÇUU OLDU... AYHAN'A SÖYLİYELİM DE BİZE ÇAY YAPSIN...
HAHLL... HAHLL.. HÖHHRR... HAY MINA KOYİM YAAA...
ÖHRR.. AYYAAAN
AYAAN AYAAAN AYAAN HEYOOEEE EOOOEEE EOOEE..
GÜM GÜM GÜM
LUNGUR LANGIR
EFENİİİM ABİİ...
GÜP!
İŞ Mİ VAR ABİ...SÖYLEYİN ÇABUK İŞ Mİ VAR... EHEHE HEHE İŞŞ...
ULAN AYHAN, BÜTÜN GECE KURUTTUN BİZİ BURDA HAA Bİ ÇAY YAPTA İÇELİM...
HEMMEN ABİ...MEMO ABİ'YE ŞEKERSİZ Bİ KUŞBURNU OKİ'YE TEK ŞEKER, BOL SÜTLÜ Bİ NESKAFE DİMİ ABİ...
NE KUŞBURNU LAN BEN ÖRGL GREY İSTİYOM...
HAY HAY ABİ ÖRGL GREY.. EHEHE ÖRGL GREY...
HADE LAN HADEE ÇABUK ŞIMARMA.
ŞIMARMAM BEN HAYATTA ŞIMARMAM. EHEHEHE!
T.CUVV..
HİŞ HOCU BİZ DE BU ARADA İNTERNETE GİRELİM Mİ HA NE DERSİN...BEN Bİ KARE ÇİZMİŞİM. EHEHE DİNLENMEYİ HAKETTİM.
YAYÜRÜ GİT MEMO, NE İNTERNETİ YAA...ALTI SAYFA GİRMİŞ ABİ...BENİM G.TÜME İKİ GÜNDE NASI YETİŞTİRCEM ONU DÜŞÜNÜYOM BEN...
HADİ OĞLUM KAFA DAATIRIZ İŞTE...
YOK ABİ YOK GİRMİYOM BEN İNTERNETE FİLAN GİR SEN...
BAKSANA HANİ SENİN GEÇEN GÜN BAKTIĞINI Bİ PORNO SİTESİ VARDI HANGİSİYDİ O...
.NAAPÇAN OĞLUM BENİM BAKTIIM SİTEYİ... GİR SEN İŞTE...Bİ SÜRÜ SİTE BİLİYOSUN... HAYRET Bİ ŞEY...
GEÇEN GÜN SEN RESİM İNDİRİRKEN GÖZÜME TAKILDI... ACAİP Bİ KARI VARDI ORDA... NEYDİ ADI YAA GAGU MU... GUGE Mİ...
ÖHÜM...GAUGE...
YA HERNE ZKİMSE İŞTE ONUN DOMALIK FOTOLARI GÖZÜME İLİŞTİYDİ... ONLARA BAKICAM...
YOK ABİ OLMAZ GİR İŞTE BİLDİN Bİ SİTEYE... MNA KOYİM TAM Bİ KARI KEŞFEDİYOM DERGİDE İNDİRMEYEN KALMIYO LAN FOTOLARI...
HOCU HADİ BAA...
YOK ABİ YOK!..
AA...DUR LAN DUR...NE İNTERNETİ BAMBUR Bİİ OYNIYIM BEN... NE ZAMANDIR OYNAMIYODUM...
CUİK DUBOOVNNN
BRULUB...BRULUB... VUİ VUİ VUİ VUİ VUİ BRULUB...BRULUB... VUİ VUİ...CUİİİP...
HAY... MINA KOYİM...
BRULUB... BRULUB VVİ VVİ VVİ VUİ VUİ VUİ CUİİK...
EEEEEEHHHH...
FİTİ FİTİ FİT
BRULUBB.. BURULUB.. VUİ VUİ...VUİ VUİ VUİ... BRULUB VUİ VUİ...BRULUB
EHEHEHE
CUİİİ CUİİİ CUİİ CUİİİ... BRULUB...
FİYUU.. Fİİ.. Fİ.. FİYUİ.. Fİ Fİ
BRULUB VVİ VUİ VVİİ VUİ CUİİP CUİP
Fİ Fİ FİYU...
BROOLUB.. BRULURBB.. BROLORB... VUİ VUİ VUİİ.. BROLORB
FUYNİ Vİİ Fİ Fİ FYUİ FİFUİİ Fİİ Fİİ
GIRRRŞ!
FIT.. FITI..! FIT..
TIK.. TIK..

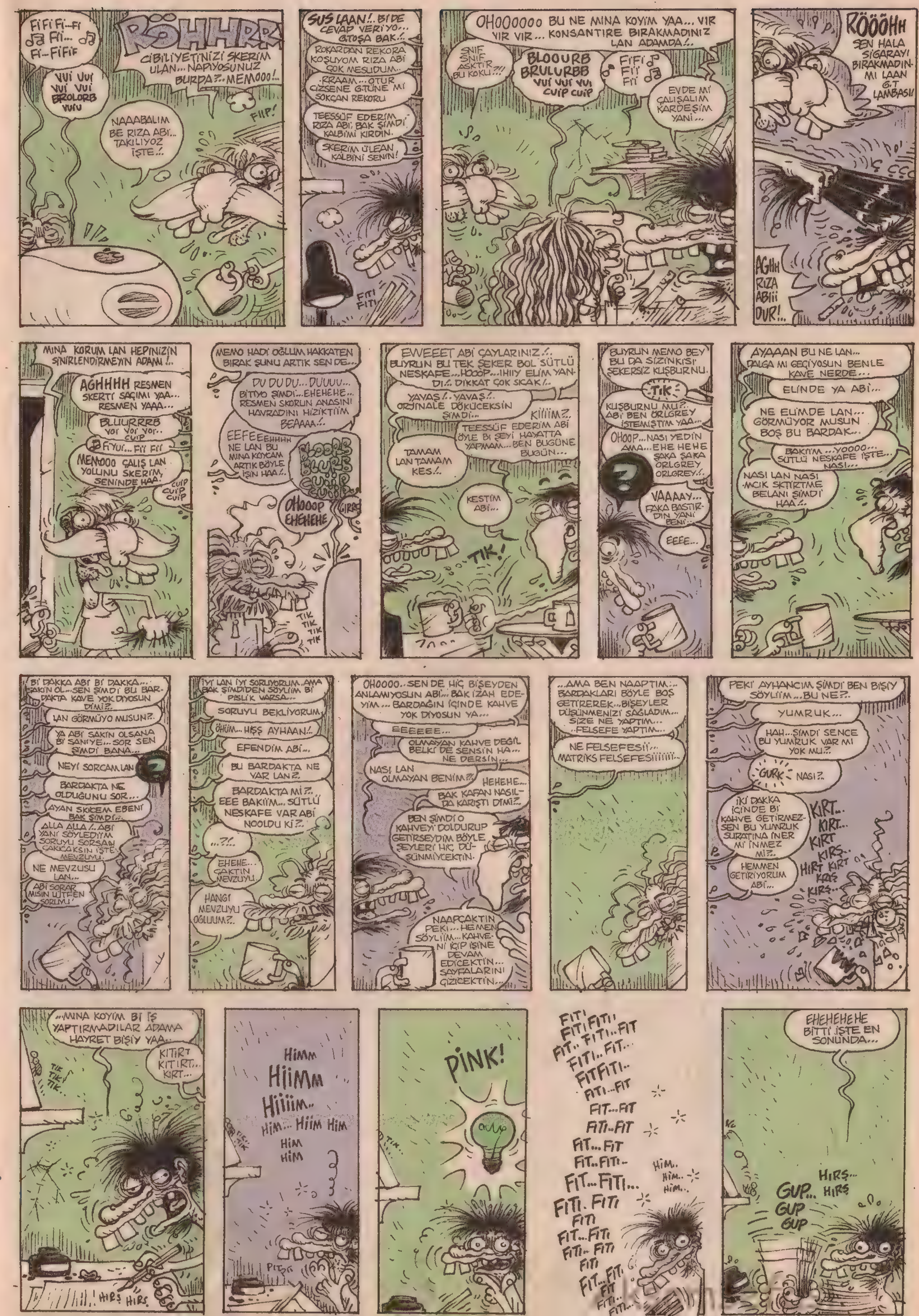
FİFİ Fİ...Fİ Fİİ... Fİ...FİFİF
RÖHHRR
CİBİLİYETİNİZİ SKERİM ULAN... NAPIYOSUNUZ BURDA?.. MEMOOO!..
VUİ VUİ VUİ VUİ BROLORB VUİU
NAAABALIM BE RIZA ABİ... TAKILIYOZ İŞTE..!
FIIP!
SUS LAAN!.. Bİ DE CEVAP VERİYO... G.TOŞA BAK!..
ROKARDAN REKORA KOŞUYOM RIZA ABİ ÇOK MESUDUM..
.RRAAM... OTUR ÇİZSENE G.TÜNE Mİ SOKÇAN REKORU
TEESSÜF EDERİM RIZA ABİ; BAK ŞİMDİ KALBİMİ KIRDIN.
SKERİM ÜLEAN KALBİNİ SENİN!
FITI FITI
OHOOOOOO BU NE MINA KOYİM YAA... VIR VIR VIR... KONSANTİRE BIRAKMADINIZ LAN ADAMDA!..
ŞNİF ŞNİF ASKTİR BU KOKU?!!
BLOOURB BRULURBB VUİ VUİ VUİ CUİP CUİP
FİFİ Fİİ Fİİ
EVDE Mİ ÇALIŞALIM KARDEŞİM YANİ...
RÖÖÖHH SEN HALA SİGARAYI BIRAKMADIN MI LAAN G.T LAMBASI!
AGHH RIZA ABİİİ DUR!..
MINA KORUM LAN HEPİNİZİN SİNİRLENDİRMEYİN ADAMI!..
AGHHHH RESMEN SKERTİ SAÇIMI YAA... RESMEN YAAA...
BLUURRRB VOİ VOİ VOİ.. CUİP
FİYUİ... Fİİ Fİİ
MEMOOO ÇALIŞ LAN YOLUNU SKERİM, SENİNDE HAA.
CUİP CUİP CUİP
MEMO HADİ OĞLUM HAKKATEN BIRAK ŞUNU ARTIK SEN DE...
DU DU DU... DUUUU... BİTTİYO ŞİMDİ...EHEHEHE... RESMEN SKORUN ANASINI HAVRADINI HİZİKTİİM BEAAAA!..
EEFEEEHHHH NE LAN BU MINA KOYCAM ARTIK BÖYLE İŞİN HAA!..
OHOOOP EHEHEHE
TIK TIK TIK TIK
EWEEET ABİ ÇAYLARINIZ!.. BUYRUN BU TEK ŞEKER BOL SÜTLÜ NESKAFE...HOOOP...IHIIY ELİM YANDI!.. DİKKAT ÇOK SICAK!..
YAVAŞ!.. YAVAŞ!.. ORJİNALE DÖKÜCEKSİN ŞİMDİ...
KİİİİM?..
TEESSÜF EDERİM ABİ ÖYLE Bİ ŞEYİ HAYATTA YAPMAM... BEN BUGÜNE BUGÜN...
TAMAM LAN TAMAM KES!..
KESTİM ABİ...
TIK!
BUYRUN MEMO BEY BU DA SİZİNKİSİ ŞEKERSİZ KUŞBURNU.
TIK
KUŞBURNU MU?.. ABİ BEN ÖRLGREY İSTEMİŞTİM YAA...
OHOOP...NASI YEDİN AMA...EHE HEHE ŞAKA ŞAKA ORLGREY ORLGREY!..
VAAAAY... FAKA BASTIRDIN YANİ BENİ...
EEEE...
AYAAAN BU NE LAN... DALGA MI GEÇİYOSUN BENLE KAVE NERDE...
ELİNDE YA ABİ...
NE ELİMDE LAN... GÖRMÜYOR MUSUN BOŞ BU BARDAK...
BAKIİM ...YOOOO... SÜTLÜ NESKAFE İŞTE... NASI...
NASI LAN NASI .MCIK SKTİRTME BELANI ŞİMDİ HAA!..
Bİ DAKKA ABİ Bİ DAKKA... SAKİN OL...SEN ŞİMDİ BU BARDAKTA KAVE YOK DİYOSUN DİMİ?..
LAN GÖRMÜYO MUSUN?..
YA ABİ SAKİN OLSANA Bİ SANİYE... SOR SEN ŞİMDİ BANA...
NEYİ SORCAM LAN
BARDAKTA NE OLDUĞUNU SOR...
AYAN SKİCEM EBENİ BAK ŞİMDİ!..
ALLA ALLA!.. ABİ YANİ SÖYLEDİYİM SORUYU SORSAN ÇAKICAKSIN İŞTE MEVZUYU...
NE MEVZUSU LAN...
ABİ SORAR MISIN LÜTFEN SORUYU
İYİ LAN İYİ SORUYORUM..AMA BAK ŞİMDİDEN SÖYLİİM Bİ PİSLİK VARSA...
SORUYU BEKLİYORUM.
ÖHÜM... HİŞŞ AYHAAN!..
EFENDİM ABİ...
BU BARDAKTA NE VAR LAN?..
BARDAKTA MI?.. EEE BAKIİM... SÜTLÜ NESKAFE VAR ABİ NOOLDU Kİ?..
...?!..
EHEHE... ÇAKTIN MEVZUYU.
HANGİ MEVZUYU OĞLUUM?..
OHOOOO.. SEN DE HİÇ BİŞEYDEN ANLAMIYOSUN ABİ... BAK İZAH EDEYİM... BARDAĞIN İÇİNDE KAHVE YOK DİYOSUN YA...
EEEEEE...
OLMAYAN KAHVE DEĞİL BELKİ DE SENSİN HA... NE DERSİN...
NASI LAN OLMAYAN BENİM?..
HEHEHE... BAK KAFAN NASILDA KARIŞTI DİMİ?..
BEN ŞİMDİ O KAHVEYİ DOLDURUP GETİRSEYDİM BÖYLE ŞEYLERİ HİÇ DÜŞÜNMİYCEKTİN.
NAAPÇAKTIN PEKİ... HEMEN SÖYLİİM... KAHVENİ İÇİP İŞİNE DEVAM EDİCEKTİN... SAYFALARINI ÇİZİCEKTİN...
...AMA BEN NAAPTIM:.. BARDAKLARI BÖYLE BOŞ GETİREREK...BİŞEYLER DÜŞÜNMENİZİ SAĞLADIM... SİZE NE YAPTIM... ..FELSEFE YAPTIM...
NE FELSEFESİİ... MATRİKS FELSEFESİİİİİİ...
PEKİ AYHANCIM ŞİMDİ BEN BİŞİY SÖYLİİM...BU NE?..
YUMRUK...
HAH...ŞİMDİ SENCE BU YUMRUK VAR MI YOK MU?..
GURK NASI?..
İKİ DAKKA İÇİNDE Bİ KAHVE GETİRMEZSEN BU YUMRUK SURATINA İNER Mİ İNMEZ Mİ?..
HEMMEN GETİRİYORUM ABİ...
KIRT.. KIRT.. KIRT KIRŞ.. HIRT KIRT KRŞ KIRŞ..
..MINA KOYİM Bİ İŞ YAPTIRMADILAR ADAMA HAYRET BİŞİY YAA..
KITIRT KITIRT... KIRT...
TIK TIK TIK..
HIRS HIRS
HİMM HİİMM HİİİİM.. HİM... HİİM HİM HİM HİM
PİNK!
FITI FITI FITI FIT.. FITI..FIT FITI.. FIT... FITFITI.. FITI...FIT FIT...FIT FITI..FIT FIT... FIT FIT..FITI.. FIT... FITI... FITI. FITI FITI FIT...FITI FITI.. FITI FITI FIT...FIT FIT FITI.. FITI...
HİM.. HİM.. HİM..
EHEHEHEHE BİTTİ İŞTE EN SONUNDA...
GUP... GUP GUP
HIRŞ... HIRŞ

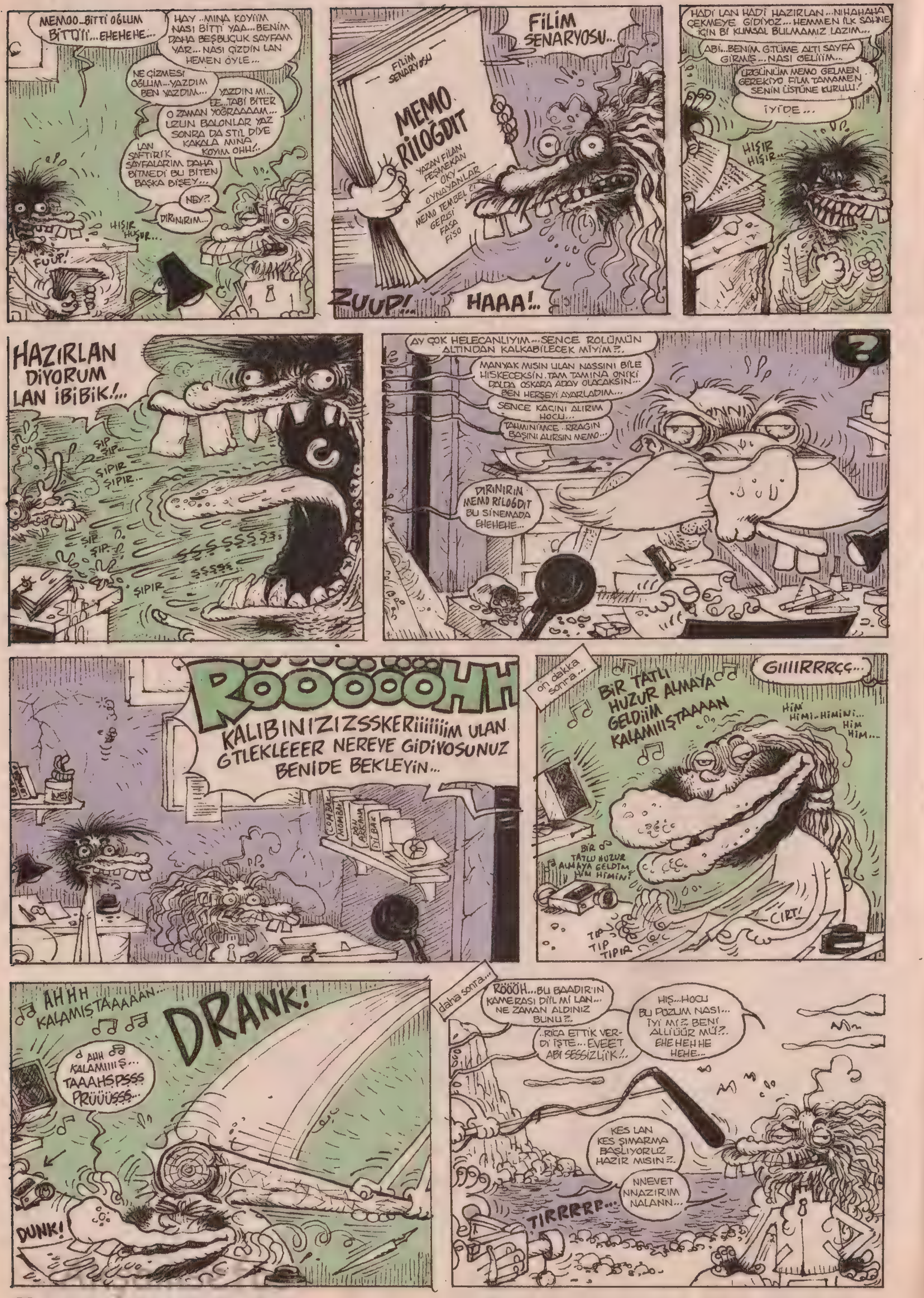
MEMOO...BİTTİ OĞLUM BİTTİİİ...EHEHEHE...
HAY ..MINA KOYİİM NASI BİTTİ YAA...BENİM DAHA BEŞBUÇUK SAYFAM YAR... NASI ÇİZDİN LAN HEMEN ÖYLE...
NE ÇİZMESİ OĞLUM...YAZDIM BEN YAZDIM...
YAZDIN MI... EE...TABİ BİTER O ZAMAN YOĞRAAAAM... UZUN BALONLAR YAZ SONRA DA STİL DİYE KAKALA MINA KOYIM OHH!..
LAN SAFTİRİK SAYFALARIM DAHA BİTMEDİ BU BİTEN BAŞKA BİŞEY...
NEY?.
DIRINIRIM...
HIŞIR HUŞUR...
FUUP!
FİLİM SENARYOSU...
FİLİM SENARYOSU
MEMO RİLOĞDIT
YAZAN FİLAN FEŞMEKAN OKY
OYNAYANLAR
MEMO TEMBEL
GERİSİ FASA FİSO
ZUUP!..
HAAA!..
HADİ LAN HADİ HAZIRLAN...NIHAHAHA ÇEKMEYE GİDİYOZ... HEMMEN İLK SAHNE İÇİN Bİ KUMSAL BULMAMIZ LAZIM...
ABİ...BENİM G.TÜME ALTI SAYFA GİRMİŞ...NASI GELİİİM...
ÜZGÜNÜM MEMO GELMEN GEREKİYO FİLM TAMAMEN SENİN ÜSTÜNE KURULU!
İYİDE...
HIŞIR HIŞIR...
HAZIRLAN DİYORUM LAN İBİBİK!...
ŞIP ŞIP...
ŞIPIR ŞIPIR...
ŞIP ŞIP...
SSSSSSSS
SSSSS
ŞIPIR
AY ÇOK HELECANLIYIM...SENCE ROLÜMÜN ALTINDAN KALKABİLECEK MİYİM?..
MANYAK MISIN ULAN NASSINI BİLE HİSKECEKSİN. TAM TAMINA ONİKİ DALDA OSKARA ADAY OLACAKSIN... BEN HERŞEYİ AYARLADIM...
SENCE KAÇINI ALIRIM HOCU...
TAHMİNİMCE ..RRAGIN BAŞINI ALIRSIN MEMO...
DIRINIRIN MEMO RİLOGDIT BU SİNEMADA EHEHEHE...
?
ROOOOOOHH
KALIBINIZIZSSKERiiiiiiim ULAN GTLEKLEEER NEREYE GİDİYOSUNUZ BENİDE BEKLEYİN...
on dakka sonra...
BİR TATLI HUZUR ALMAYA GELDİİM KALAMIIIŞTAAAAN
GIIIRRRÇÇ...
HİM HİMİ-HİMİNİ... HİM HİM...
BİR TATLI HUZUR ALMAYA GELDİM HİM HİMİN!
CIRT!
TIP TIP TIPIR
AHHH KALAMIŞTAAAAAN...
DRANK!
AHH KALAMIIIIŞ... TAAAHŞPSSS PRÜÜÜSSŞ...
DUNK!
daha sonra...
RÖÖÖH...BU BAADIR'IN KAMERASI DİİL Mİ LAN... NE ZAMAN ALDINIZ BUNU?..
..RİCA ETTİK VERDİ İŞTE...EVEET ABİ SESSİZLİİK!..
HIŞ...HOCU BU POZUM NASI... İYİ Mİ?. BENİ ALLIIÜR MÜ?.. EHEHEHHE HEHE...
KES LAN KES ŞIMARMA BAŞLIYORUZ HAZIR MISIN?..
NNEVET NNAZIRIM NALANN...
TIRRRRR...

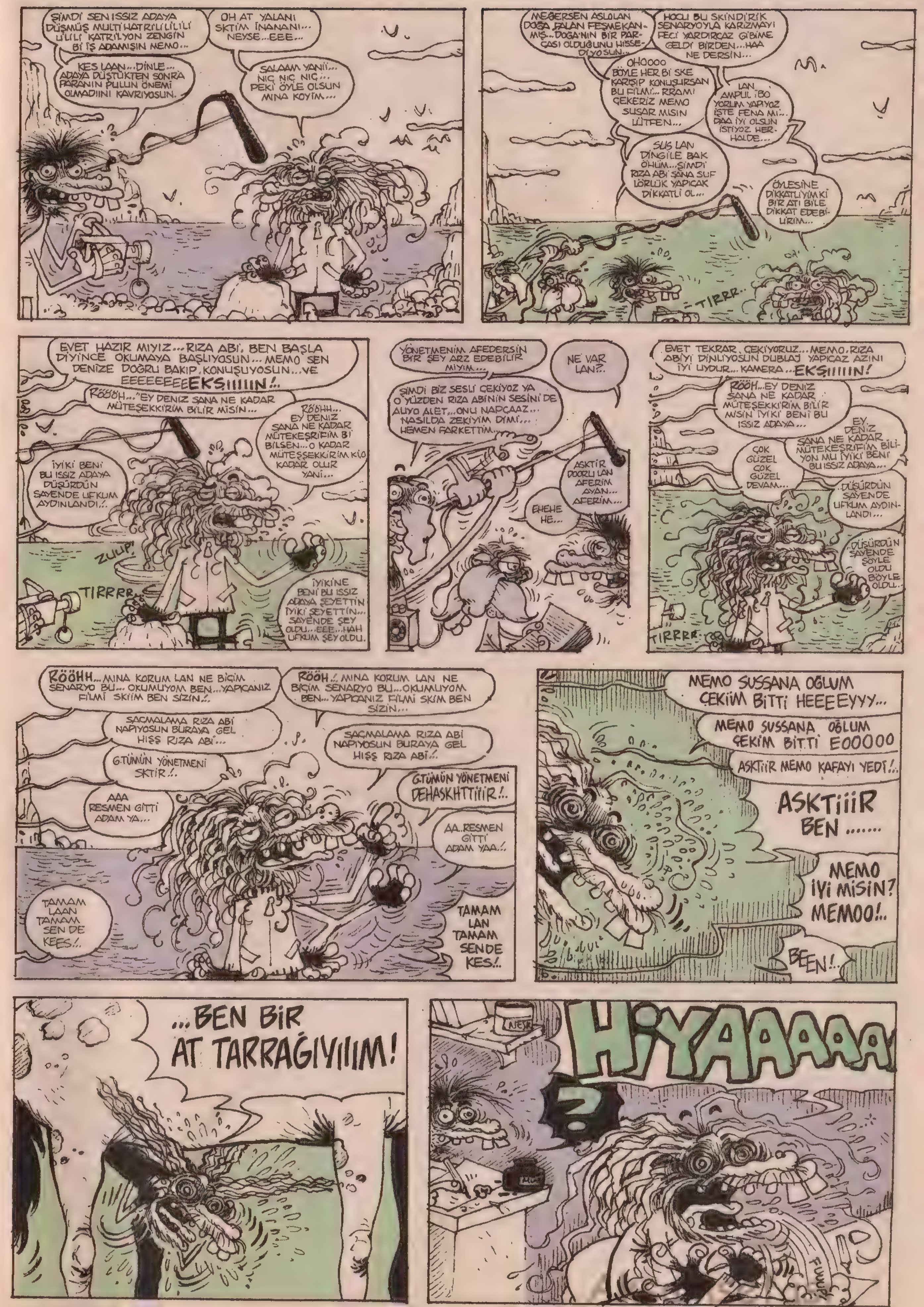
ŞİMDİ SEN ISSIZ ADAYA DÜŞMÜŞ MULTİ HATRİLİLİLİLİ LİLİLİ KATRİLYON ZENGİN Bİ İŞ ADAMIŞIN MEMO...
OH AT YALANI SKTİM İNANANI... NEYSE...EEE...
KES LAAN...DİNLE... ADAYA DÜŞTÜKTEN SONRA PARANIN PULUN ÖNEMİ OLMADIINI KAVRIYOSUN.
SALAAM YANİİ... NIÇ NIÇ NIÇ... PEKİ ÖYLE OLSUN MINA KOYİM...
MEĞERSEN ASLOLAN DOĞA FALAN FEŞMEKANMIŞ...DOĞA'NIN BİR PARÇASI OLDUĞUNU HİSSEDİYOSUN...
HOCU BU SKİNDİRİK SENARYOYLA KARİZMAYI FECİ YARDIRCAZ GİBİME GELDİ BİRDEN...HAA NE DERSİN...
OHOOOO BÖYLE HER Bİ SKE KARIŞIP KONUŞURSAN BU FİLMİ... RRAMI ÇEKERİZ MEMO SUSAR MISIN LÜTFEN...
LAN AMPUL İBO YORUM YAPIYOZ İŞTE FENA MI... DAA İYİ OLSUN İSTİYOZ HERHALDE...
SUS LAN DİNGİLE BAK ÖHÜM...ŞİMDİ RIZA ABİ SANA SUF LÖRLÜK YAPICAK DİKKATLİ OL...
ÖYLESİNE DİKKATLİYİMKİ BİR ATI BİLE DİKKAT EDEBİLİRİM...
TIRRR..
EVET HAZIR MIYIZ...RIZA ABİ, BEN BAŞLA DİYİNCE OKUMAYA BAŞLIYOSUN...MEMO SEN DENİZE DOĞRU BAKIP, KONUŞUYOSUN...VE EEEEEEEEEKSİIIIIN!..
RÖÖÖH..."EY DENİZ SANA NE KADAR MÜTEŞEKKİRİM BİLİR MİSİN...
RÖÖHH... EY DENİZ SANA NE KADAR MÜTEKEŞRİFİM Bİ BİLSEN...O KADAR MÜTEŞŞEKKİRİM Kİ O KADAR OLUR YANİ...
İYİKİ BENİ BU ISSIZ ADAYA DÜŞÜRDÜN SAYENDE UFKUM AYDINLANDI!..
ZULUP!
TIRRRR
İYİKİNE BENİ BU ISSIZ ADAYA ŞEYETTİN İYİKİ ŞEYETTİN... SAYENDE ŞEY OLDU...EEE...HAH UFKUM ŞEY OLDU.
YÖNETMENİM AFEDERSİN BİR ŞEY ARZ EDEBİLİR MİYİM...
NE VAR LAN?.
ŞİMDİ BİZ SESLİ ÇEKİYOZ YA O YÜZDEN RIZA ABİNİN SESİNİ DE ALIYO ALET...ONU NAPCAAZ... NASILDA ZEKİYİM DİMİ... HEMEN FARKETTİM...
ASKTİR DOORU LAN AFERİM AYAN... AFERİM...
EHEHE HE...
EVET TEKRAR, ÇEKİYORUZ...MEMO, RIZA ABİYİ DİNLİYOSUN DUBLAJ YAPICAZ AZINI İYİ UYDUR... KAMERA...EKŞİIIIIN!
RÖÖH...EY DENİZ SANA NE KADAR MÜTEŞEKKİRİM BİLİR MİSİN İYİKİ BENİ BU ISSIZ ADAYA...
EY DENİZ SANA NE KADAR MÜTEKEŞRİFİM BİLİYON MU İYİKİ BENİ BU ISSIZ ADAYA...
ÇOK GÜZEL ÇOK GÜZEL DEVAM...
DÜŞÜRDÜN SAYENDE UFKUM AYDINLANDI...
DÜŞÜRDÜN SAYENDE ŞÖYLE OLDU BÖYLE OLDU...
TIRRRR
RÖÖHH...MINA KORUM LAN NE BİÇİM SENARYO BU... OKUMUYOM BEN...YAPICANIZ FİLMİ SKİİM BEN SİZİN!..
RÖÖH!.. MINA KORUM LAN NE BİÇİM SENARYO BU...OKUMUYOM BEN...YAPICANIZ FİLMİ SKİM BEN SİZİN...
SAÇMALAMA RIZA ABİ NAPIYOSUN BURAYA GEL HİŞŞ RIZA ABİ...
SAÇMALAMA RIZA ABİ NAPIYOSUN BURAYA GEL HİŞŞ RIZA ABİ!..
G.TÜMÜN YÖNETMENİ SKTİR!..
G.TÜMÜN YÖNETMENİ DEHASKHTTİİİR!..
AAA RESMEN GİTTİ ADAM YA...
AA..RESMEN GİTTİ ADAM YAA!..
TAMAM LAAN TAMAM SEN DE KEES!..
TAMAM LAN TAMAM SENDE KES!..
MEMO SUSSANA OĞLUM ÇEKİİM BİTTİ HEEEEYYY...
MEMO SUSSANA OĞLUM ÇEKİM BİTTİ EOOOOO
ASKTİİR MEMO KAFAYI YEDİ!..
ASKTİİİR BEN ....
MEMO İYİ MİSİN? MEMOO!..
BEEN!..
...BEN BİR AT TARRAĞIYIIIIM!
HİYAAAAAA
?
FUUUP!

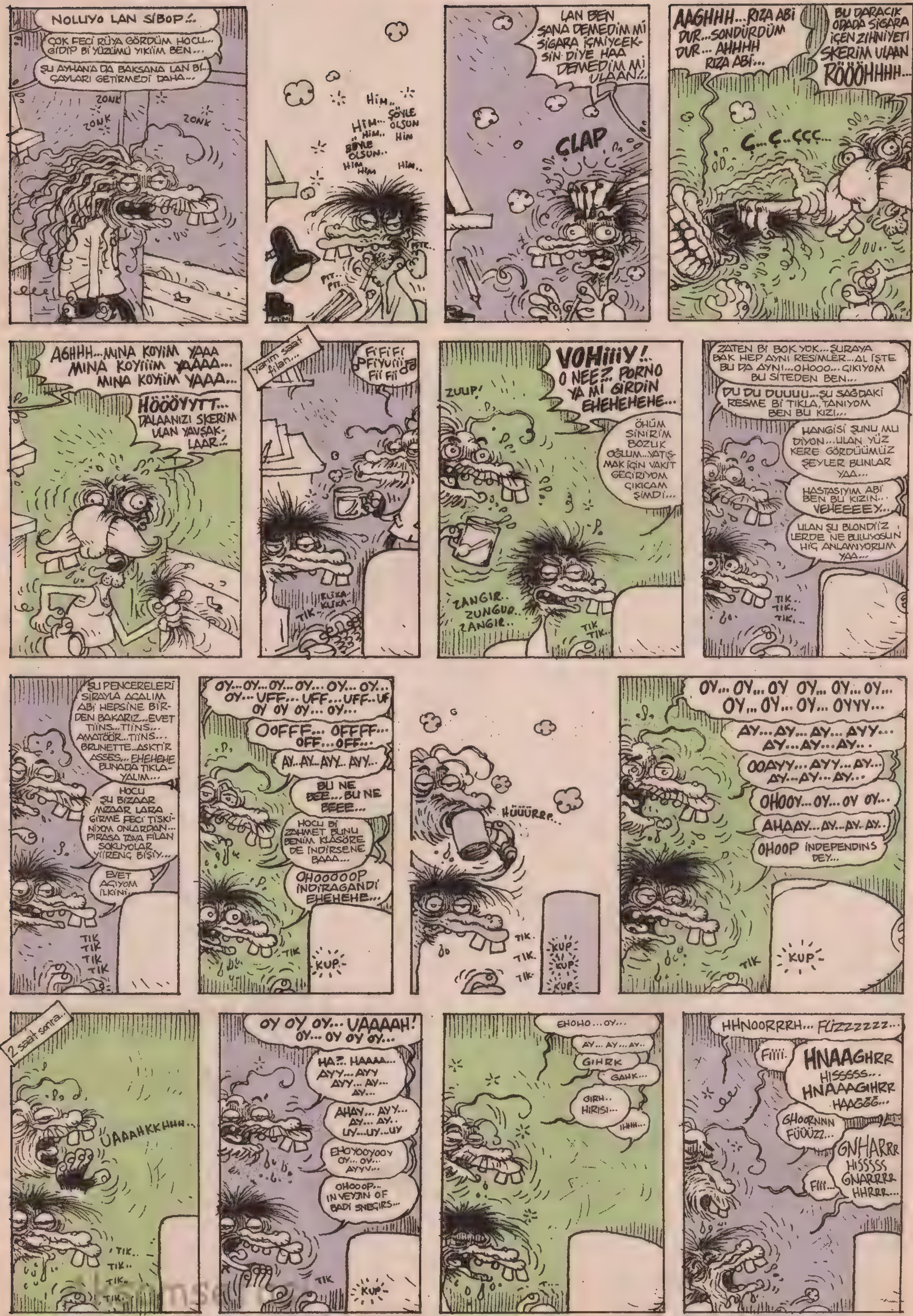

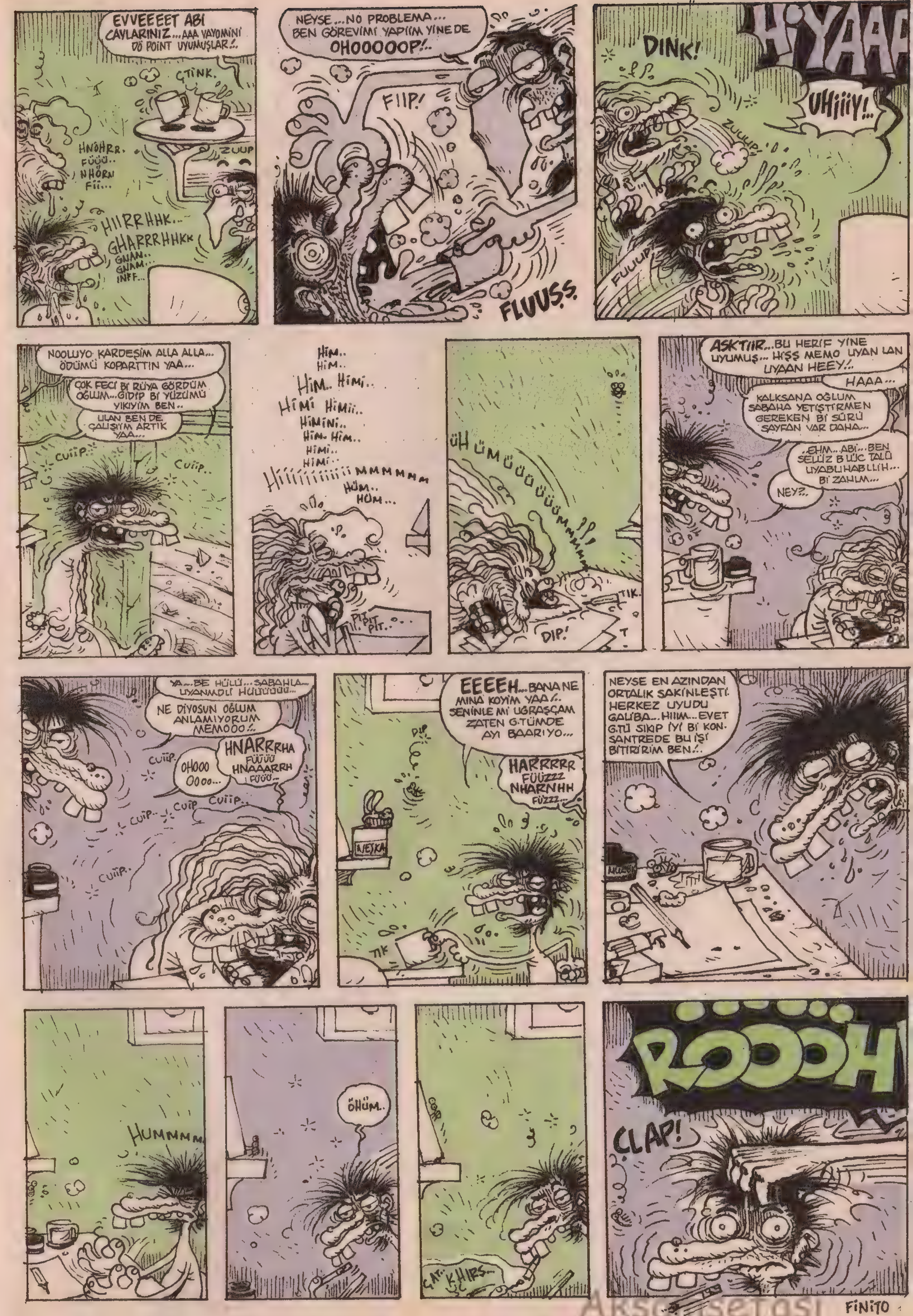

Akşamsefası

"GÖSTER FİŞİNİ TANI KENDİNİ"

Faturadan Karakter Tahlili Uzmanı:

Kalamar Amip

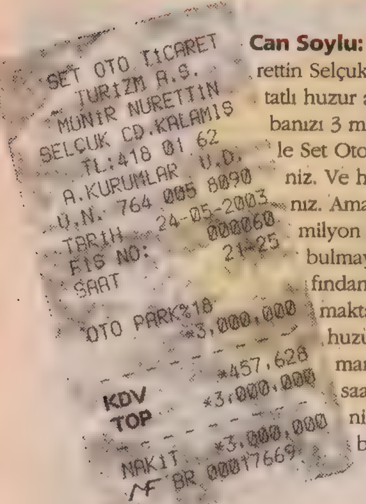
SET OTO TİCARET
TURİZM A.S.
MUNİR NURETTİN
SELCUK CD.KALAMIS
TL:418 01 62
A.KURUMLAR U.D.
U.N. 764 005 8090
TARIH 24-05-2003
FIS NO: 000060
SAAT 21:25
OTO PARK%18 *3,000,000
KDV *457,628
TOP *3,000,000
NAKIT *3,000,000
BR 00017669

Can Soylu: Sevgili Can, Kalamış Münir Nurettin Selçuk Caddesi'ne belli ki "Bir tatlı huzur almaya" gelmişsiniz. Arabanızı 3 milyon lira ödemek suretiyle Set Oto otoparkına park etmişsiniz. Ve huzur bulmaya çabalamışsınız. Ama ne mümkün?... Saati üç milyon liradan Kalamış'ta huzur bulmaya çalışmak Fatih Ürek tarafından orgazm edilmiş kadın bulmaktan daha zordur. Size tavsiyem, huzur bulmak için Üsküdar Paşalimanı'na gidin sevgili Can... Orada saatine 2 milyon lira alıyorlar. Yani daha uygun bir fiyata huzur bulursunuz...

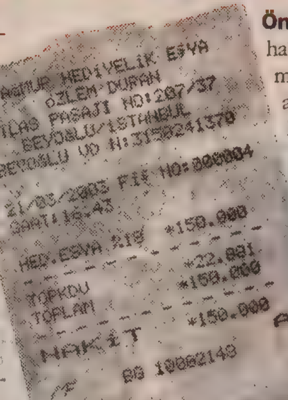
YAĞMUR HEDİYELİK EŞYA
ÖZLEM DURAN
ATLAS PASAJI NO:207/37
BEYOĞLU/İSTANBUL
BEYOĞLU VD N:3158241370
21-03-2003 FİŞ NO:000004
SAAT:16:43
HED.EŞYA %18 *150.000
TOPKDV *22.881
TOPLAM *150.000
NAKİT *150.000
BG 10082149

Ömer Bey: Hoppalaaa?! 150 bin liraya hediyelik eşya ha?... Fişin tarihine bakıyoruz acaba 80'li yıllardan kalma fiş mi diye?... Ama yooo, 2003 yılının Mart ayında alınmış?... 150 bin lirayı dilenciye versen, seni kazalardan bile korumazken, sizin bir adet hediyelik eşya bulup almanız, hatta bununlada yetinmeyip bu alış verişinize fiş kestirmiş olmanız, insanın mucizelere inancını kuvvetlendiriyor. Bu fişi yayınladıktan sonra artık hiç kimsenin hediye almamak için bahanesi kalmadı sevgili Ömer bey... Artık şöyle diyologlar duyacağız... Kız: Yazıklar olsun sana. İnsan sevgilisinin yanına eli boş bir şekilde, daşhağını sallaya sallaya mı gelir Osman?... Erkek: Alacaktım ama inan param yoktu sevgilim... Kız: Sigtir ordan Osman!... 150 bin liran da mı yoktu?!...

Fatih Solmaz: İşte sinemada film izlerken ne yiyip, ne içeceğini bilemeyen bir dangalakla karşı karşıyayız. Çayla, patlamış mısır... E yani yuh deseeem, çüş mü desem?... Manzarayı gözünüzün önüne getirir misiniz lütfen... Fatih arkadaşımız film izlerken, bir yandan hüüürrrp diye çay içiyor, bir yandan da korp, korp diye patlamış mısır yiyor. Ve siz de bu denyonun yanında oturuyorsunuz... N'aapardınız?... Neyse, bu arada fişe bakıyoruz. Faks numarası bile yazılmış. Bir sinemanın büfesine kim, ne diye faks çekecekse?...

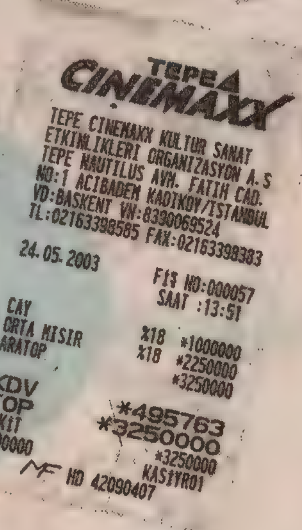
TEPE A CINEMAXX
TEPE CINEMAXX KULTUR SANAT
ETKINLIKLERI ORGANIZASYON A.S
TEPE NAUTILUS AVM. FATIH CAD.
NO:1 ACIBADEM KADIKOY/ISTANBUL
VD:BASKENT VN:8390069524
TL:02163398585 FAX:02163398383
24.05.2003
FIS NO:000057
SAAT :13:51
CAY %18 *1000000
ORTA MISIR %18 *2250000
ARATOP *3250000
KDV *495763
TOP *3250000
NAKIT *3250000
#000000 KASIYR01
HD 42090407

Tan Yücel: Sevgili Tan görüyorsunuz ki; sandviçi, sandöwiç yazan bir büfeden 12 milyon liraya sandviç yemişsiniz. Böylece sandviç ile sandöwiç arasındaki 10 milyon liralık farkı anlamış bulunuyoruz. Demek ki W ve Ö harfleri bir ürünün fiyatını yaklaşık 10 kat artırabiliyormuş... Yani bu durumda; 400 bin liralık simitin adı siwöt olursa fiyatı 4 milyon lira olacakmış... Ya da bu derginin adı Lowbak olsa fiyatı 17.5 milyon lira olacakmış. Vay, vay, vay!... iki harfin bütçemize ettiğine bakın hele...

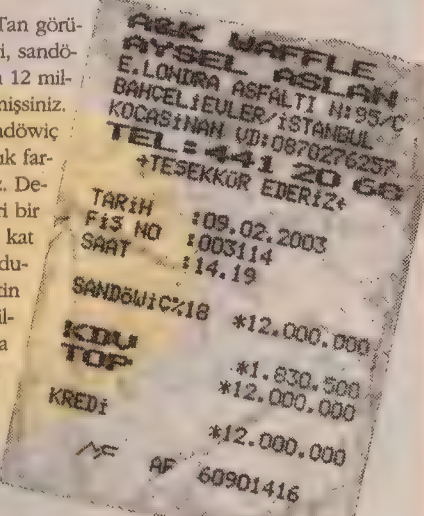
A&K WAFFLE
AYSEL ASLAN
E.LONDRA ASFALTI N:95/C
BAHCELİEVLER/İSTANBUL
KOCASİNAN VD:0870276257
TEL:441 20 66
TESEKKÜR EDERİZ
TARİH :09.02.2003
FİS NO :003114
SAAT :14.19
SANDÖWİC%18 *12.000.000
KDV *1.830.500
TOP *12.000.000
KREDİ *12.000.000
AF 60901416

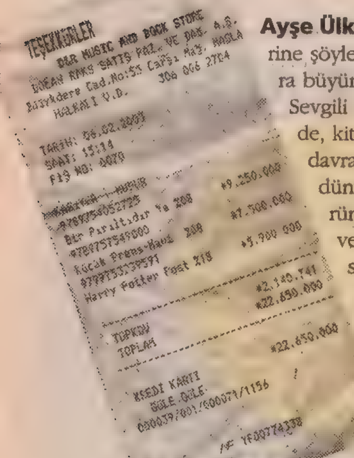
TEŞEKKÜRLER
D&R MUSIC AND BOOK STORE

Ayşe Ülker Saygan: Aldığınız kitap isimlerine şöyle bir bakıyorum ve sizin 8 yaşından sonra büyümeyi red ettiğinizi görüyorum. Sevgili Ayşe; kitabı korsan olarak değil de, kitapçıdan almanız takdir edilesi bir davranış. E zaten sizin gibi naif bir masal dünyası gezgini kirli sakallı, yamyam görünümlü korsan kitap satıcılarından alış veriş edemezdi tabii... Evet sevgili Ayşe sanıyorum siz bu cici kitapları plajda güneşlenirken okuyacaksınız. Toplam 13566 sayfa olan bu 3 kitabı aman ha bir günde okumaya kalkmayın. Mazallah kafanıza bir güneş geçerse plaj ebleği oluverirsiniz. O yüzden kitaplardan birini mutlaka başınızın üstüne koyun...

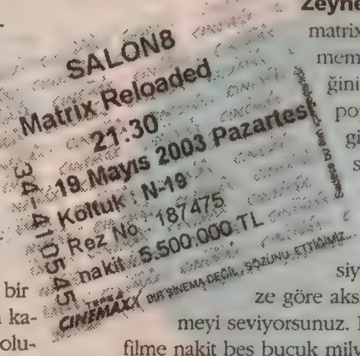
SALON8
Matrix Reloaded
21:30
19 Mayıs 2003 Pazartesi
Koltuk : N-19
Rez No : 187475
nakit 5.500.000 TL
TEPE A CINEMAXX BIR SINEMA DEĞIL, SÖZÜNÜ ETTIĞIMIZ
34-41054

Zeynep Taşkun: İşte gerçek bir matrixist... Bravo Zeynep hanım, yememiş, içmemiş Matrix vizyona girdiğinin ikinci günü işten çıkar çıkmaz, poposuna neft yağı sürülmüş tazı gibi salon 8'e koşmuşsunuz. (Nasıl son sürat koşmuşsanız, ancak 8. salonda zar zor durabilmişsiniz.) Gelelim karakter tahlilinize... Bir bayan olarak, böyle bir aksiyon filmine tek başınıza gittiğinize göre aksiyonu sadece beyazperdede izlemeyi seviyorsunuz. Biletinizden gördüğüm kadarıyla filme nakit beş buçuk milyon lira ödemişsiniz. Oooh siz keriz gibi milyonları ödeyin, filmin başrol oyuncusu Ken Riivs'de dövdüğü figüranlara sizin paranızla Harley Davidson motosikletler alsın...

NOT: *"Göster fişini, tanı kendini" olayına girip, kendisi hakkında bilgi sahibi olmak isteyenler; alışveriş faturalarını isimleriyle birlikte künyedeki adrese gönderebilirler.*

solmaz@lombak.com

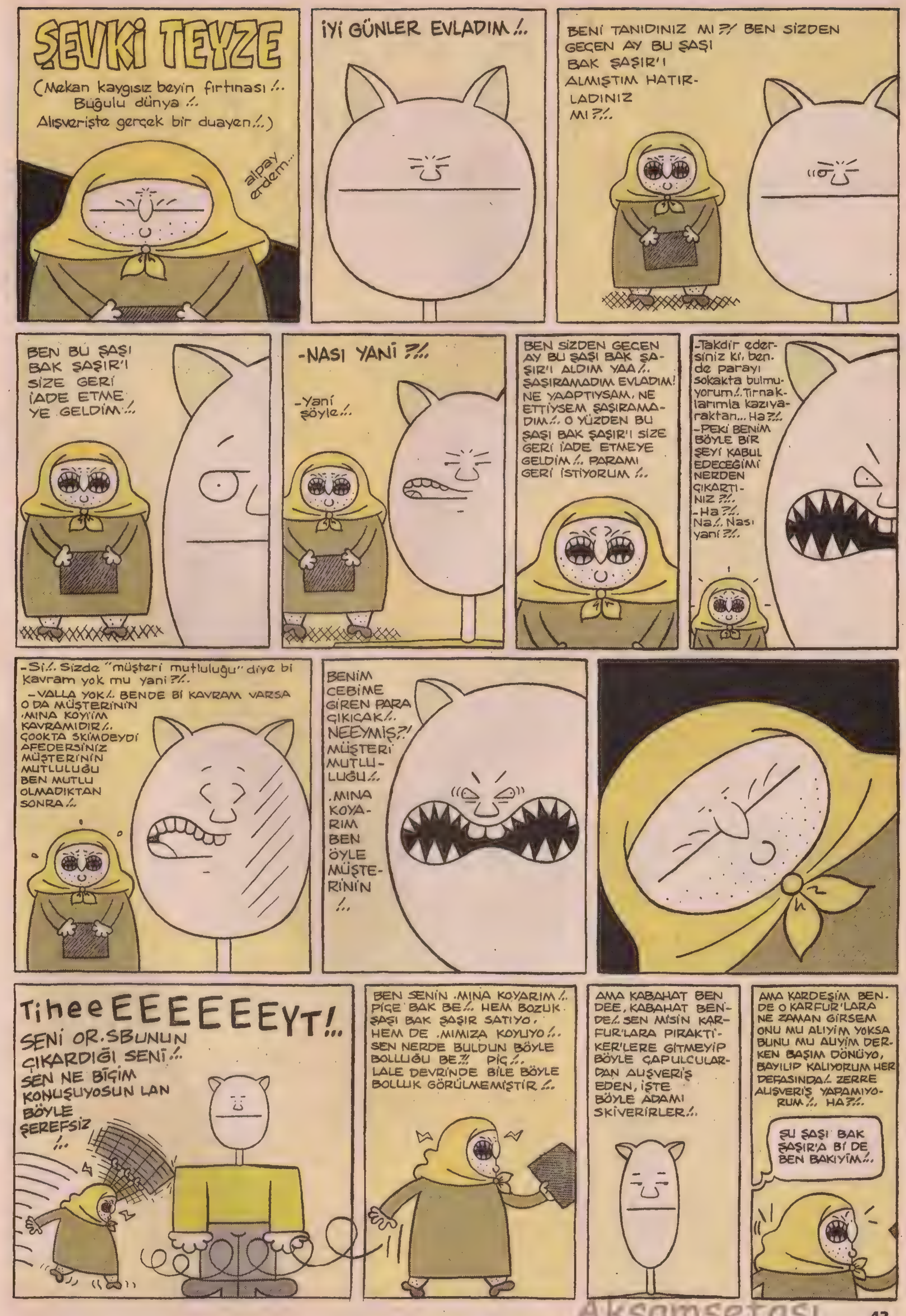

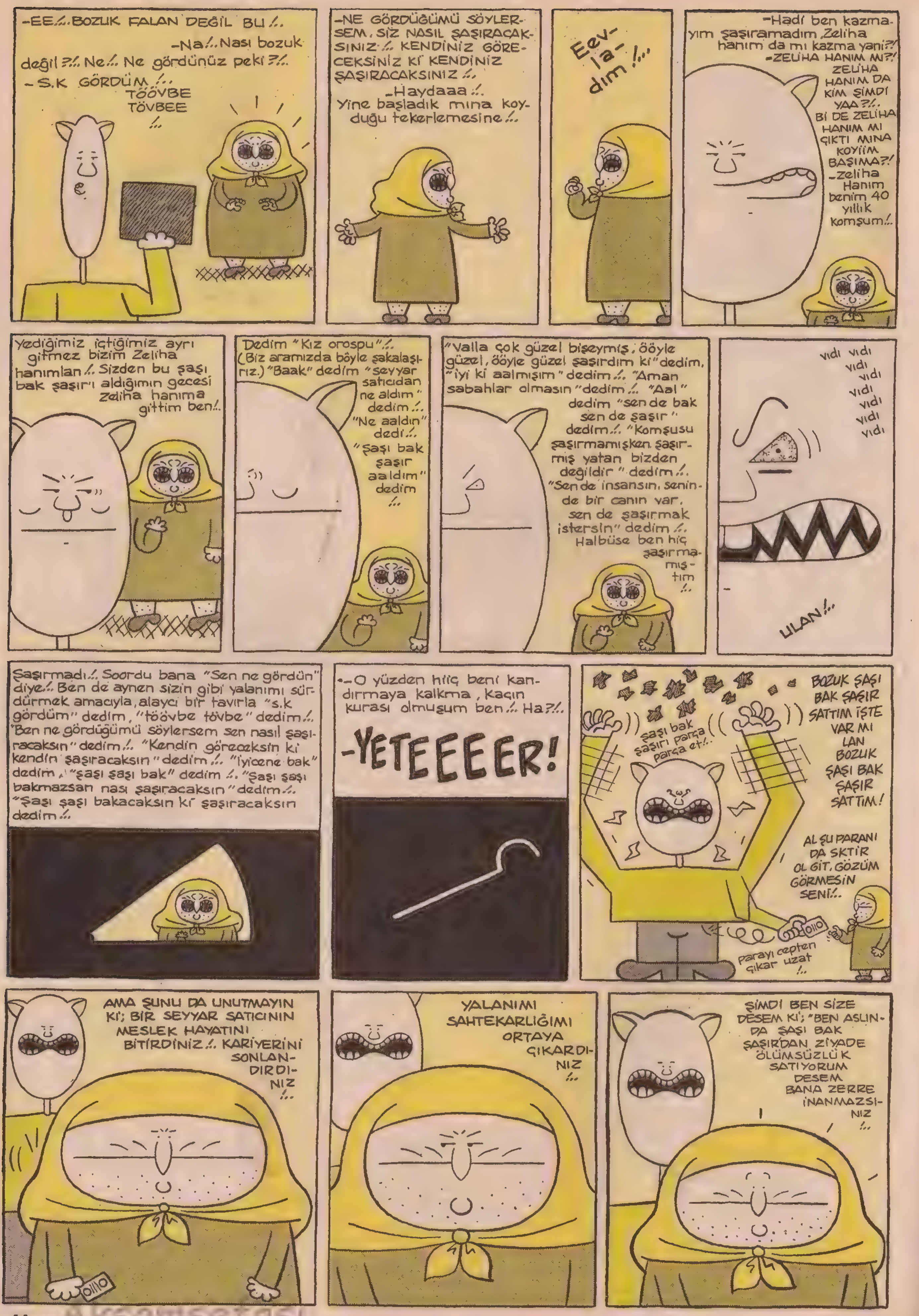

Akşamsefası

Akşamsefası
Bitti

Sokaktaki her dört kişiden altısı mizah alemine büyük bir gümbürtüyle düşen Kemik'i konuşuyor sevgili okurlar... Baltalimanı Kemik Hastanesi piyasadan Kemik bulamayıp hasta olanlarla dolup dolup taşıyor. Televizyonlardaki açık oturumlarda Kemik tartışılıyor. Kemik'ten önce ne salakça şeylere gülüyormuşuz diyen insanlar dizlerini döverken; Kemikistler bir çığ gibi artıp, "Kemikçi Düşünce Derneği", "Ultrakemikler", " İttihat ve Kemirakki Cemiyeti" gibi yüzlerce dernek kuruluyor... Bakalım n'oolacak bu Kemik çılgınlığının sonu, kaygıyla izliyoruz sevgili okurlar?...

Salak İcatları...

•• Baba Parası Cüzdanı... •• Kel Jölesi... •• Bugün doğan "İsimsiz Kahramanlar" için isim yazan Saatli Maarif Takvimi... •• Sol Anahtarı deliği... *Ayşe Ülker Saygan.* •• Kırışık Önleyici Krem Peyniri... *Ayşe Ülker Saygan.* •• Ayakkabı bağı üzümü... *Cem Abidoğlu. (Hemşom)* •• KayNakçıların kullandığı kaynak lensi...

Can Soylu.

Ne Zannederdim?..

••• "Teşekkürname" alanların buna karşılık; "Ricaederimname" veya "Birşeydeğilname" vermeleri gerektiğini zannederdim...

Salak Diyalogları...

(••) - Benden önce hayatına kaç kişi girdi, doğruyu söyle kızmayacam?...

- Peki, madem kızmayacan söyleyim... On dokuz kişi girdi.

- Ohaaaa!... Yani ondokuz yaşında olduğuna göre onbeşten itibaren olsa her sene beş erkek girmiş hayatına...

- Yok öyle olmadı sevgilim. Hepsi toptan bir şekilde aynı anda girdi.

- ... E... e... e... e... e... e... e... e...!

(••) - Aman Allahım Z harfini bulamıyorum!?... Z harfi yok!?...

- Alnına baksana... Alnında duruyor ya işte oğlum...

- Aaa!... Doğru ya. Sağol Zorro abi...

(••) - Arkadaşım oraya park ediyorsun ama birazdan kamyon gelecek...

- Buraya kamyon sığmaz ki, göth kadar yer burası...

- Kamyon girecek demedik, kamyon gelecek dedik.. Kamyonun şöförü evinin önüne park edilmesine uyuz oluyo, arabanın lastiklerine pıçak sokarsa görürsün...

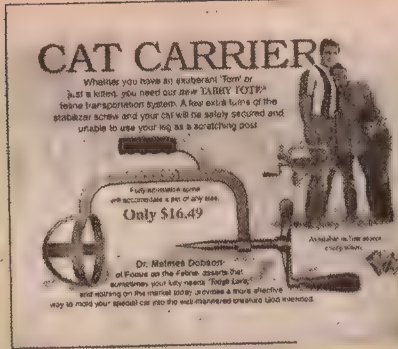

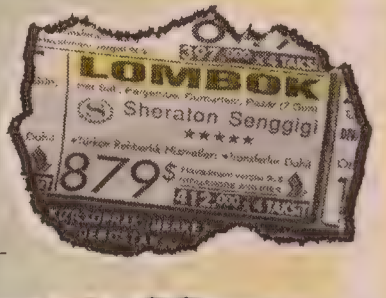

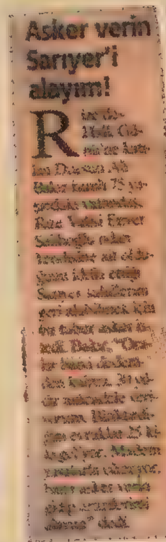

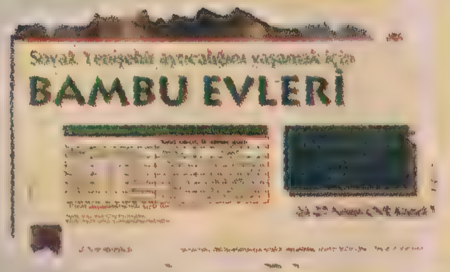

Salak Komplo Teorileri...

(•) Tavşan niyetçileri, tavşanların o kağıtları ısırması için kağıtlara önceden bastıra bastıra havuç sürüyorlar. Havuç kokusu iyice siniyor.

(•) Çamaşır makinesi üreticileri aslında makineye rezistans takmasalar da olur ama sırf Calgon satabilmek için böyle kireçlenen bir zımbırtıyı makineye takıyorlar...

neden salak...

Tansel Şahin.

Salak Merakları...

((•-)) Kulplu Beygirin, kulpu olmasa jimnastikçiler beygirin neresinden tutarlardı acaba?... Ehe ehe ehe... Biliyorum ama yazamıycam... (adult hesaabı...)

((•-)) Bi sürü televizyon eleştirmeni var da radyo eleştirmeni niye yok?...

((•-)) "Yalanım varsa cümle alem beni miksin..." diye yalan yere yemin edenler yüzünden, yemin edeni mikmek zorunda kalanlar birlikte olduğu insanı aldatmış sayılırlar mı?...

((•-)) Deterjan reklamında bir Ku Klux Klan cübbesi yıkanıp o deterjan sayesinde bembeyaz olduğu vurgulansa zencilere karşı çok ayıp olur mu?...

((•-)) Normal abdest alıp, namaz kılan insanlara; "Abdestinde namazında insan." diyorsak; "Boy abdesti" alan kişiye ne demeliyiz?...

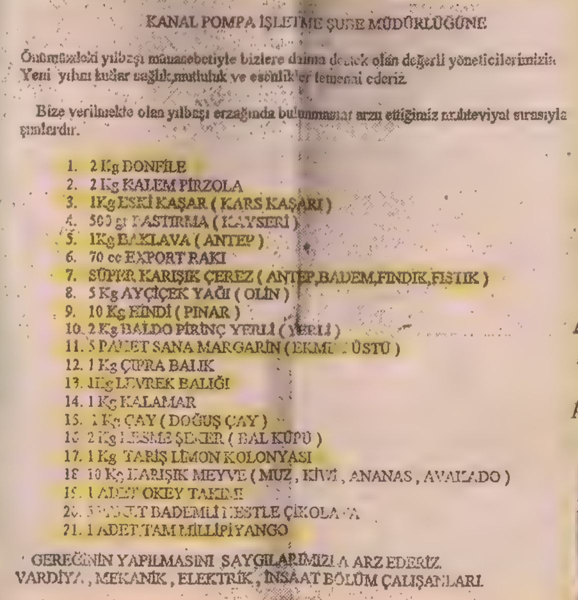

KANAL POMPA İŞLETME ŞUBE MÜDÜRLÜĞÜNE

Önümüzdeki yılbaşı münasebetiyle bizlere daima destek olan değerli yöneticilerimizin Yeni yılını kutlar sağlık,mutluluk ve esenlikler temenni ederiz.

Bize verilmekte olan yılbaşı erzağında bulunmasını arzu ettiğimiz muhteviyat sırasıyla şunlardır.

1. 2 Kg DONFİLE
2. 2 Kg KALEM PİRZOLA
3. 1Kg ESKİ KAŞAR (KARS KAŞARI)
4. 500 gr PASTIRMA (KAYSERİ)
5. 1Kg BAKLAVA (ANTEP)
6. 70 cc EXPORT RAKI
7. SÜPER KARIŞIK ÇEREZ (ANTEP,BADEM,FINDIK,FISTIK)
8. 5 Kg AYÇİÇEK YAĞI (OLİN)
9. 10 Kg HİNDİ (PINAR)
10. 2 Kg BALDO PİRİNÇ YERLİ (YERLİ)
11. 5 PAKET SANA MARGARİN (EKMEK ÜSTÜ)
12. 1 Kg ÇİPRA BALIK
13. 1Kg LEVREK BALIĞI
14. 1 Kg KALAMAR
15. 1 Kg ÇAY (DOĞUŞ ÇAY)
16. 2 Kg KESME ŞEKER (BAL KÜPÜ)
17. 1 Kg TARİŞ LİMON KOLONYASI
18. 10 Kg KARIŞIK MEYVE (MUZ , KİVİ , ANANAS , AVAKADO)
19. 1 ADET OKEY TAKIMI
20. 5 PAKET BADEMLİ NESTLE ÇİKOLATA
21. 1 ADET TAM MİLLİ PİYANGO

GEREĞİNİN YAPILMASINI SAYGILARIMIZLA ARZ EDERİZ.
VARDİYA , MEKANİK , ELEKTRİK , İNŞAAT BÖLÜM ÇALIŞANLARI.

Salak Haberleri...

((•)) Üzerinde suç aletleriyle gezen iki tecavüzcü yakalandı.

((•)) Yankı vadisinde "Nuuuriiiii!...." diye bağıran birisinin yankısı "Hüseeyiiin!..." olarak geri döndü...

((•)) Akupunktur tedavisi görenlerin tedaviden sonra artık birer mazoşist oldukları tespit edildi.

((•)) Bilim adamları ağaçta hazır tuzlu erik yetiştirmeyi başardılar. Bilim adamları yeni hedeflerinin çilek ağacında hazır şekerli çilek yetiştirmek olduğunu belirttiler. (Koro halinde...)

HAZİRAN AYI KONU SALAKLARI...

((-H-)) Kazı Kazan'ı her ayın 9'unda, 19'nda, 29'nda kazınması gereken bir talih oyunu zanneden salak...

((-H-)) Renk körü olduğu için beyaz et yiyorum diye yıllarca kırmızı et yiyen salak...

((-H-)) Renk körü nasıl olsa çok var diye renk sağırı olan salak...

((-H-)) Kredi kartını PVC kaplatan salak... *Cem Abidoğlu.(Bu % 100 gerçekmiş...)*

((-H-)) Mağazasının vitrinine "Burada İngilizce, Almanca, Fransızca konuşulur."u Türkçe olarak yazan salak... *Cem Abidoğlu (Bu da % 100 gerçekmiş... Helal Hemşoma.)*

Ayın En Kötü Laf Esprisi...

****** Beyazlarınki Pipi, zencilerinki Pipipipipipipipipipipi!...*

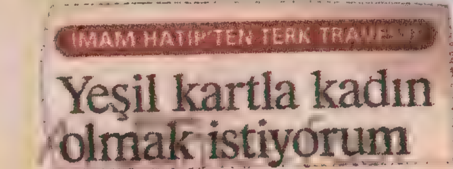

solmaz@lombak.com

Aksamsefası

B. ÜSTÜN'ÜN HARİKA DÜNYASI

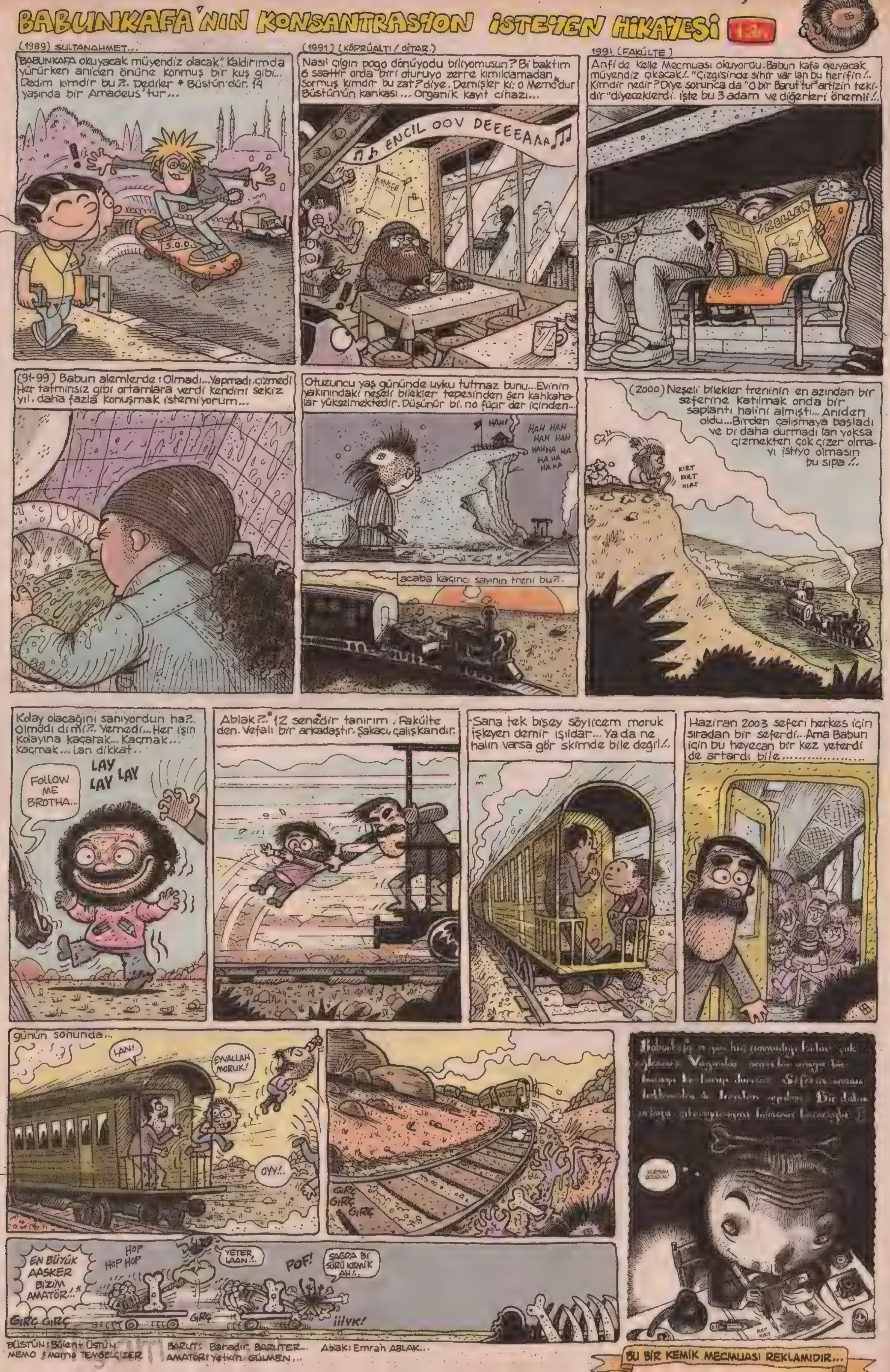

BABUNKAFA'NIN KONSANTRASYON İSTEYEN HİKAYESİ
(1989) SULTANAHMET...
"BABUNKAFA okuyacak müyendiz olacak" Kaldırımda yürürken aniden önüne konmuş bir kuş gibi... Dedim kimdir bu?.. Dediler * Büstün'dür. 14 yaşında bir Amadeus'tur...
(1991) (KÖPRÜALTI / GİTAR.)
Nasıl çılgın pogo dönüyodu biliyomusun? Bi baktım 6 saattir orda biri oturuyo zerre kımıldamadan. Sormuş kimdir bu zat? diye. Demişler ki: o Memo'dur Büstün'ün kankası... Organik kayıt cihazı...
ENCIL OOV DEEEEAAA
KONSER
1991 (FAKÜLTE)
Anfi'de Kelle Mecmuası okuyordu. Babun kafa okuyacak müyendiz çıkacak!.. "Çizgisinde sihir var lan bu herifin!.. Kimdir nedir? Diye sorunca da "O bir Barut'tur" artizin tekidir" diyeceklerdi. işte bu 3 adam ve diğerleri önemli!..
(91-99) Babun alemlerde: Olmadı... Yapmadı çizmedi Her tatminsiz gibi ortamlara verdi kendini sekiz yıl, daha fazla konuşmak istemiyorum...
Otuzuncu yaş gününde uyku tutmaz bunu... Evinin yakınındaki neşeli bilekler tepesinden şen kahkahalar yükselmektedir. Düşünür bi, no fuçır der içinden...
HAH!
HAH HAH HAH HAH HAHHA HA HA HA HA HA
acaba kaçıncı sayının treni bu?
(2000) Neşeli bilekler treninin en azından bir seferine katılmak onda bir saplantı halini almıştı... Aniden oldu... Birden çalışmaya başladı ve bi daha durmadı lan yoksa çizmekten çok çizer olmayı istiyo olmasın bu sıpa!..
KIRT KIRT KIRT
Kolay olacağını sanıyordun ha?.. Olmadı dimi?.. Yemedi... Her işin Kolayına kaçarak... Kaçmak... kaçmak... Lan dikkat..
FOLLOW ME BROTHA...
LAY LAY LAY
Ablak?..* 12 senedir tanırım. Fakülteden. Vefalı bir arkadaştır. Şakacı, çalışkandır.
-Sana tek bişey söylicem moruk işleyen demir ışıldar... Ya da ne halın varsa gör skimde bile değil!..
Haziran 2003 seferi herkes için sıradan bir seferdi... Ama Babun için bu heyecan bir kez yeterdi de artardı bile...................
günün sonunda...
LAN!
EYVALLAH MORUK!
OYY!..
GIRÇ GIRÇ GIRÇ
KURBAN OLDUĞUM!
EN BÜYÜK AASKER BİZİM AMATÖR!..*
HOP HOP HOP
YETER LAAN!..
POF!
SAĞDA Bİ SÜRÜ KEMİK AH!..
GIRÇ GIRÇ
GIRÇ
iiiYK!
BÜSTÜN: Bülent ÜSTÜN... MEMO: Memo TEMBELÇİZER
BARUT: Bahadır BARUTER... AMATÖR: Yetkin GÜLMEN...
Ablak: Emrah ABLAK...
BU BİR KEMİK MECMUASI REKLAMIDIR...

İSMAİL HASTA RUH
ALPAY ERDEM
Adamın biri tarlada karpuz yiyomuş tamam mı?.
Böyle karpuzdan bi ısırık almış!..
HART!..
Demiş; "Bırakıyim ben bunu böyle!.. Görenler desinler ki;" demiş! "Vaay.. bee!.. Zengin adammış demek ki!.." desinler!?. demiş!.. "Ensesi kalınmış!.. Bi biz yapamadık mına koyim böyle müsriflik..." desinler!..' demiş!.. "'Paranın gözü kör olsun!.. "desinler!..' demiş!..
Böyle gururlanmış, kibirlenmiş, böyle bi g.tü kalkmış, böyle pis bişey olmuş o anda tamam mı?!..
Ama sonra dayanamamış!..
Tutmuş olancasıylan yemiş karpuzu böyle çekirdekleriylen birlikte!..
HART! HART!.. HART!.. ŞLOP!.. ŞLAP!.. HART! ŞLAP!.. ŞLOP!.. ŞLAP!..
Demiş; "'N'aapıyim?!.. Normal bi insan evladı yemiş!.." desinler!..' demiş!.. "Ölüyim mi yani?!.." demiş!.. "Kime neyi kanıtlamaya çalışıyorum?!" demiş!..
Ama sonra yine dayanamamış!.. Hani bu karpuzun aslında yenilmeyen, ama zorlandığında yenilebilen bu beyaz kısmı var yaa kırmızıdan sonra gelen!..
Tuutmuş, onu da yemiş!.. "'E artık fakir biri yemiş!.." derler!..' demiş!.. "'Böyle açlıktan nefesi kokan biri yemiş!.." derler!..' demiş!.. "'Vah!.. Vaah!.. Yazık!.." derler!..' demiş!.. "DERLERSE DESİNLER!.." demiş!.. "AAA!.. Bİ DAHA MI GELİCEM MINA KOYDUĞU DÜNYASINA?!.." demiş!.. "YOK 'O ÖYLE DER!.. BU BÖYLE DER!?' DİYE ALLAH'IN VERDİĞİ NİMETTEN DE Mİ FAYDALANMIYCAM ARTIK?!.. demiş!..
ŞLAP! ŞLOP!.. ŞLAP! ŞLAP!.. ŞAPIRT! ŞLOP!.. ŞLAP! ŞAPIRT!
Ama sonra yine dayanamamış!..
Tutmuş iki ısırıkta kabuğundan almış!..
HART! HART!..
"EŞŞEK YEMİŞ!" DERLER AMA ÇOK TA SKİMDEYDİ!.." demiş!..
ÖEEEAA AAMMINA KOYARIM LAN!.. demiş!..
"BU ALEMİN KRALI BENİM MINA KOYİİM, İSTEDİĞİM GİBİ YERİM ULAN KARPUZUMU!" demiş... "ALLAH-MISINIZ LAN?!" demiş!..
ALLAH-MISINIZ ?!..

NE OLDU LAN HİNDİ GİBİ DÜŞÜNÜYOSUN YİNE ?..
...
ŞŞŞ NOOLDU OOLUM, ANLATSANA LAN !..
EE?..
EVİMİ ÖZLEDİM OOLUM.. Bİ DE KEDİM VAR YA ARTIK ONU DA ÖZLEDİM.
BİİR KEDİİM BİLEE YOOOK ANLIYOR MUSUUN... HESAABI...
LAN SUS SEN DE BE! ZATEN BUNCA ZAMAN ARAMAYIP SORMAYIP SON GÜN GELMEN DE APAYRI Bİ REZİLLİK AMA HİÇ TARTIŞMIYCAM BUNU SENİNLE !..
ALTI GÜNDÜR DERGİDE YATIP KALKIYORUM...
LAN OĞLUM SEN VAR YA HARBİ SALAKSIN !.. NAAPIYIM MANİTA GELDİ İZMİR'DEN BİLİYOSUN YILDIZ PARKINA FELAN GİTTİK, YALNIZ MI BIRAKSAYDIM MANİTAYI ADAMA BAK BE !..
YALNIZ BIRAK DEMİYORUM... EN AZINDAN Bİ HABER FALAN VERSEYDİN BARİ...
..DERGİNİN BASKIYA GİRMESİNE 20 SAATTEN AZ Bİ ZAMAN KALDI... İKİ SAYFA YETİŞTİRMEM ŞART ANLIYO MUSUN ?..
evrivey dedaykeen ...
SEN DİNLİYO MUSUN BENİ?!..
DİNLİYOZ LAN İŞTE HİKAYE DEDİN EN SON !..
HACI BANA BAK İŞİNİ BİRAZ DAA CİDDİYE ALMANI ÖNERİRİM. SANA PARA VERİYORUZ ORTAK DİİLSEK. SEN BANA ZOR ZAMANIMDA HİKAYE BULMIYCAKSAN NİYE VERİYİM OOLUM BEN SANA PARA, MANYAK MIYIM ?!..
LAN VERDİĞİN ÜÇ KURUŞLA DA HAVA BASMA BARİ DÜMBÜK !..
ÜÇ KURUŞ MÜÇ KURUŞ AMA...
...O ÜÇ KURUŞ OLMADAN MANİTAYLA GEZEMEZSİN ORDA BURDA BİLİYOSUN Dİ Mİ ?..
TIKIR TIKIR
SAKLAN ÇABUK BİRİ GELİYO !..

KİMİNLE KONUŞUYOSUN HACI ?..
HIIÇ... KENDİ KENDİME...
BAŞLAMADIN MI DAA ?..
ŞİMDİ TAM BAŞLIYODUM ABİ...
ÇIKABİLİRSİN GİTTİ...
O BENİ GÖREMEZ BİLİYOSUN Dİ Mİ ?..
BİLİYORUM AMA OLSUN.. VARLIĞINI GERÇEKÇİ BİŞEYLERE DAYANDIRIRSAM ŞU ANKİ ÇARESİZLİĞİMDEN DE BİRAZ UZAKLAŞMIŞ OLUYORUM...
-ESKİDEN... YANİ ESKİDEN BUNA PEK İHTİYAÇ DUYMAZDIN LAN SEN... NOOLDU BÖYLE ?..
-DAĞINIK YAŞAM İŞTE BOŞVER... YAA BAK ASLINDA ŞÖYLE BİŞEY DE VAR... ESKİDEN DERGİ ZAMANI YAKLAŞINCA "EYVAH ÇİZEMİYCEM" DİYE PANİK YAPIP BULUYODUM Bİ ŞEYLER... SONRA BAKTIM BU DA Bİ SİSTEME OTURDU... "AMAN NASIL OLSA İKİ ÜÇ GÜN SONRA PANİK YAPIP BULURUM HİKAYE MİKAYE" DEMEYE BAŞLADIM...
-E BÖYLECE DÜŞÜNÜNCE DE PANİK YAPAMAZ OLDUN TABİİ...
-AYNEN ÖYLE. AMA BUNU HER FARKETTİĞİMDE PANİKLİYORUM İŞTE...
-LAN OĞLUM TAMAM ABARTMA YA DUYGU İSHALİ GİBİ KONUŞUYOSUN. NE LAN BU EDEBİ AĞIZLAR ?!..
OĞLUM BAK 4-5 SAYFALIK HİKAYELER VAR AMA ŞURDA 20 SAATİM KALMIŞ. 2 SAYFAYA BİŞİYLER BULMAN GEREKİYO ACİL... HADİ BABA YAP Bİ GÜZELLİK...
KARŞILIĞINDA?
E MAAŞIN VAR YA İPNE !..
HAYIR... AYRICA KIZIL KAYALARDAN 2 HAMBURGER...
TAMAM LAN TAMAM BAŞLA HADİ ÇABUK OL BİRAZ...
ÇÇÇ
SUS Bİ KONSANTRASYONUMU BOZUYORSUN !..
HINGH!
ÇÇ ÇTT
IKHHHH!..
ÇITR ÇITIRK!
HADİİ! YAPICAKSIN AZ KALDI!
IAHH!
ÇITIRT
ÖEAHHH!
ÇOTARK
OHH MİS GİBİ KOKTU.. BU SEFERKİ İYİ GİBİ...
IMH..
HOMSS !.. UMŞŞŞH... OHH...
ULAN NEFİSMİŞ YAA VALLA BRAVO...
ŞŞŞT... DUR ŞİMDİ...
UFF... ÇOK ACIDI AMA YAA...
GAARK !.. PARDON... NEYDİ ?.. İKİ SAYFA Dİ Mİ ?.. TAMAM BAŞLIYORUM ... İSMİ NE OLSUN ... A TAMAM BULDUM !..
yumurta kafa
ERS

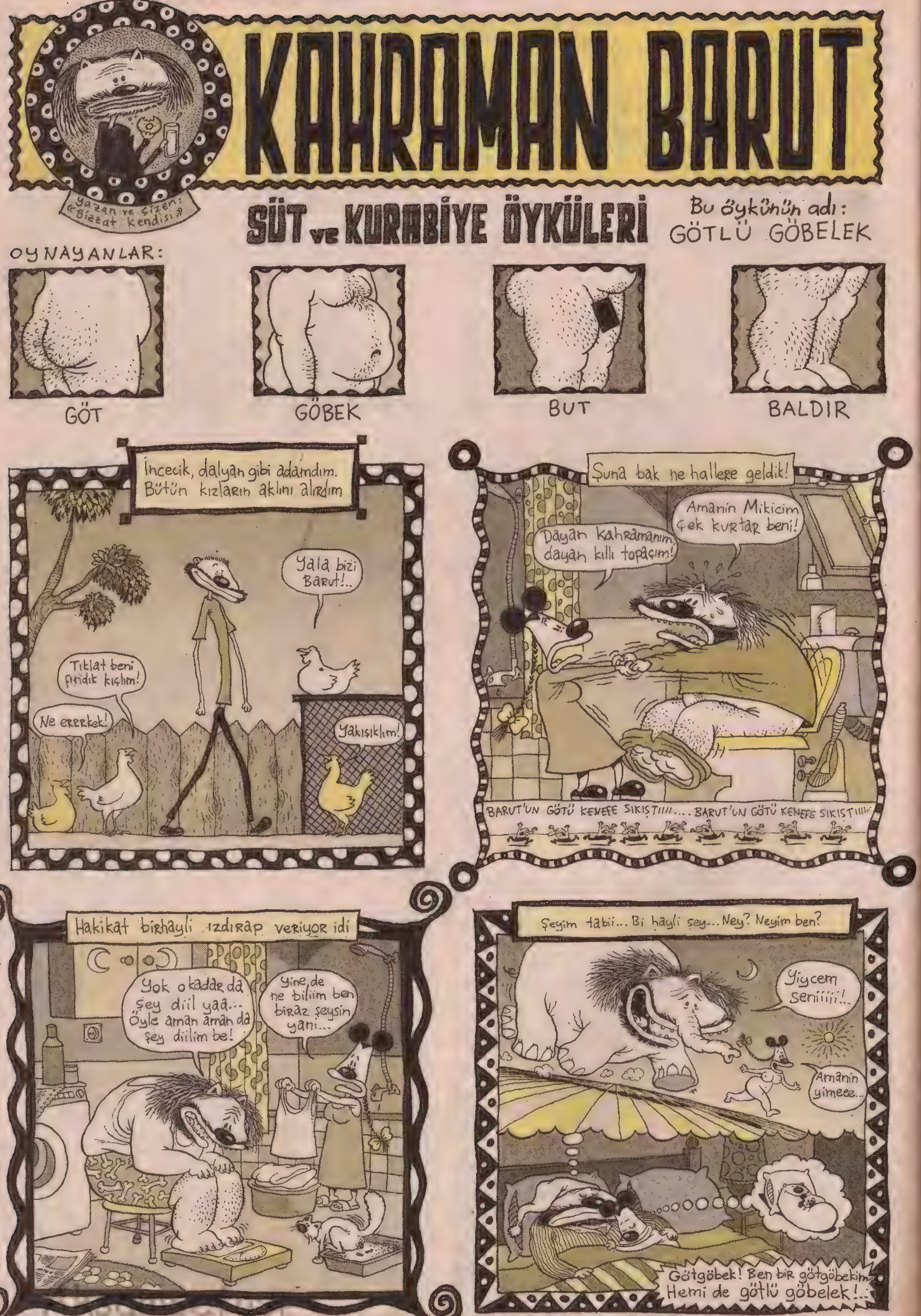
KAHRAMAN BARUT
yazan ve çizen: «Bizzat kendisi»
SÜT ve KURABİYE ÖYKÜLERİ
Bu öykünün adı: GÖTLÜ GÖBELEK
OYNAYANLAR:
GÖT
GÖBEK
BUT
BALDIR
İncecik, dalyan gibi adamdım. Bütün kızların aklını alırdım
Yala bizi Barut!..
Tıklat beni fındık kıçlım!
Ne errrkek!
Yakışıklım!
Şuna bak ne hallere geldik!
Dayan kahramanım dayan kıllı topacım!
Amanin Mikicim Çek kurtar beni!
BARUT'UN GÖTÜ KENEFE SIKIŞTIIII.... BARUT'UN GÖTÜ KENEFE SIKIŞTIIII
Hakikat birhayli ızdırap veriyor idi
Yok o kadar da şey diil yaa... Öyle aman aman da şey diilim be!
Yine de ne biliim ben biraz şeysin yani...
Şeyim tabii... Bi hayli şey... Ney? Neyim ben?
Yiycem seniiiii!..
Amanin yimeee...
Götgöbek! Ben bir götgöbekim. Hemi de götlü göbelek!..

Dedem derdi ki: "Önce sebepleri şeyet...
İşte hep bunların yüzünden! Yemiycem bu eşşoğluesşekleri!
Amaniiin!.. Sapıttı yine!
...sonra da şeyleri hallet!"
İlk aşamada kalça ve karın bölgesindeki fazla kilolardan kurtulmak istiyorum...
Kararlılık, azim ve disiplin...
Ohaleeey. leeey..leoooy leeeoooy...
lehelóooo... lehele lehe looooww
İts nav OR nevıır!
Hele hele leeey... lehele ohaleeey
Veee... Kaya gibi bir irade anasını satiim!
Gel beyefendi, yimah yi!..
Almiyim, mersi!
Bi noktadan sonra şey oldu...
Barut kurabiyelerini özlediiii.... Barut kurabiyelerini özlediiii
Ver yisin yenge, ver yisin!..
Amanin ye kahramanım
Amanin yiyim bari mikicim!
Mutlak son!

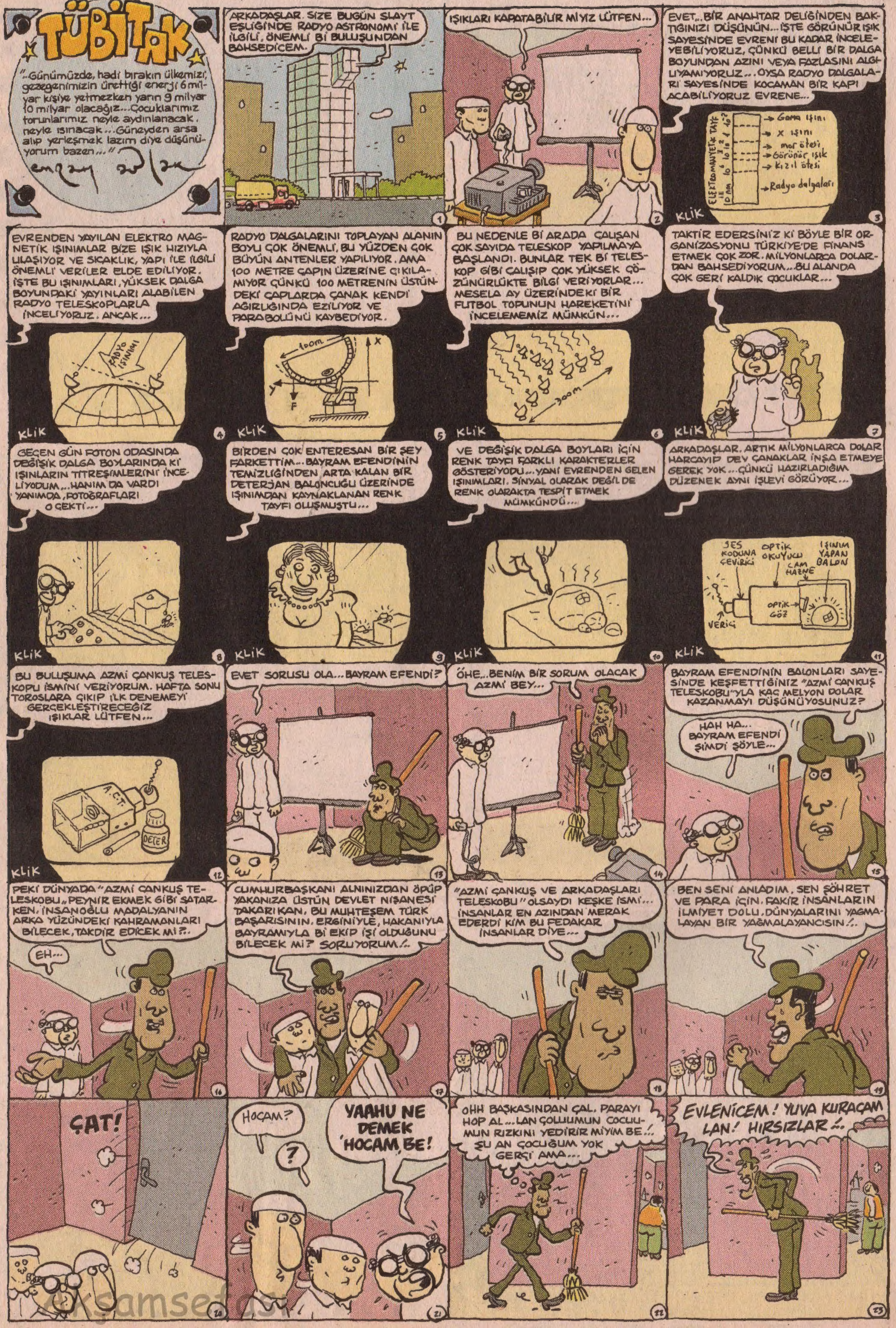
TÜBİTAK
"...Günümüzde, hadi bırakın ülkemizi, gezegenimizin ürettiği enerji 6 milyar kişiye yetmezken yarın 9 milyar 10 milyar olacağız... Çocuklarımız torunlarımız neyle aydınlanacak, neyle ısınacak... Güneyden arsa alıp yerleşmek lazım diye düşünüyorum bazen..."
ARKADAŞLAR. SİZE BUGÜN SLAYT EŞLİĞİNDE RADYO ASTRONOMİ İLE İLGİLİ, ÖNEMLİ Bİ BULUŞUNDAN BAHSEDİCEM.
IŞIKLARI KAPATABİLİR MİYİZ LÜTFEN...
EVET... BİR ANAHTAR DELİĞİNDEN BAKTIĞINIZI DÜŞÜNÜN... İŞTE GÖRÜNÜR IŞIK SAYESİNDE EVRENİ BU KADAR İNCELEYEBİLİYORUZ, ÇÜNKÜ BELLİ BİR DALGA BOYUNDAN AZINI VEYA FAZLASINI ALGILIYAMIYORUZ... OYSA RADYO DALGALARI SAYESİNDE KOCAMAN BİR KAPI ACABİLİYORUZ EVRENE...
Gama ışını
X ışını
mor ötesi
Görünür ışık
Kızıl ötesi
Radyo dalgaları
KLİK
EVRENDEN YAYILAN ELEKTRO MAGNETİK IŞINIMLAR BİZE IŞIK HIZIYLA ULAŞIYOR VE SICAKLIK, YAPI İLE İLGİLİ ÖNEMLİ VERİLER ELDE EDİLİYOR. İŞTE BU IŞINIMLARI, YÜKSEK DALGA BOYUNDAKİ YAYINLARI ALABİLEN RADYO TELESKOPLARLA İNCELİYORUZ. ANCAK...
RADYO IŞINIMI
KLİK
RADYO DALGALARINI TOPLAYAN ALANIN BOYU ÇOK ÖNEMLİ, BU YÜZDEN ÇOK BÜYÜK ANTENLER YAPILIYOR. AMA 100 METRE ÇAPIN ÜZERİNE ÇIKILAMIYOR ÇÜNKÜ 100 METRENİN ÜSTÜNDEKİ ÇAPLARDA ÇANAK KENDİ AĞIRLIĞINDA EZİLİYOR VE PARABOLÜNÜ KAYBEDİYOR.
100m
KLİK
BU NEDENLE Bİ ARADA ÇALIŞAN ÇOK SAYIDA TELESKOP YAPILMAYA BAŞLANDI. BUNLAR TEK Bİ TELESKOP GİBİ ÇALIŞIP ÇOK YÜKSEK ÇÖZÜNÜRLÜKTE BİLGİ VERİYORLAR... MESELA AY ÜZERİNDEKİ BİR FUTBOL TOPUNUN HAREKETİNİ İNCELEMEMİZ MÜMKÜN...
300m
KLİK
TAKTİR EDERSİNİZ Kİ BÖYLE BİR ORGANİZASYONU TÜRKİYE'DE FİNANS ETMEK ÇOK ZOR. MİLYONLARCA DOLARDAN BAHSEDİYORUM... BU ALANDA ÇOK GERİ KALDIK ÇOCUKLAR...
KLİK
GEÇEN GÜN FOTON ODASINDA DEĞİŞİK DALGA BOYLARINDA Kİ IŞINLARIN TİTREŞİMLERİNİ İNCELİYODUM... HANIM DA VARDI YANIMDA, FOTOĞRAFLARI O ÇEKTİ...
KLİK
BİRDEN ÇOK ENTERESAN BİR ŞEY FARKETTİM... BAYRAM EFENDİNİN TEMİZLİĞİNDEN ARTA KALAN BİR DETERJAN BALONCUĞU ÜZERİNDE IŞINIMDAN KAYNAKLANAN RENK TAYFI OLUŞMUŞTU...
KLİK
VE DEĞİŞİK DALGA BOYLARI İÇİN RENK TAYFI FARKLI KARAKTERLER GÖSTERİYODU... YANİ EVRENDEN GELEN IŞINIMLARI, SİNYAL OLARAK DEĞİL DE RENK OLARAKTA TESPİT ETMEK MÜMKÜNDÜ...
KLİK
ARKADAŞLAR, ARTIK MİLYONLARCA DOLAR HARCAYIP DEV ÇANAKLAR İNŞA ETMEYE GEREK YOK... ÇÜNKÜ HAZIRLADIĞIM DÜZENEK AYNI İŞLEVİ GÖRÜYOR...
SES KODUNA ÇEVİRİCİ
OPTİK OKUYUCU
CAM HAZNE
IŞINIM YAPAN BALON
OPTİK GÖZ
VERİCİ
KLİK
BU BULUŞUMA AZMİ ÇANKUŞ TELESKOPU İSMİNİ VERİYORUM. HAFTA SONU TOROSLARA ÇIKIP İLK DENEMEYİ GERÇEKLEŞTİRECEĞİZ IŞIKLAR LÜTFEN...
A.C.T.
DETER
KLİK
EVET SORUSU OLA... BAYRAM EFENDİ?
ÖHE... BENİM BİR SORUM OLACAK AZMİ BEY...
BAYRAM EFENDİNİN BALONLARI SAYESİNDE KEŞFETTİĞİNİZ "AZMİ ÇANKUŞ TELESKOBU"YLA KAÇ MELYON DOLAR KAZANMAYI DÜŞÜNÜYOSUNUZ?
HAH HA... BAYRAM EFENDİ ŞİMDİ ŞÖYLE...
PEKİ DÜNYADA "AZMİ ÇANKUŞ TELESKOBU" PEYNİR EKMEK GİBİ SATARKEN, İNSANOĞLU MADALYANIN ARKA YÜZÜNDEKİ KAHRAMANLARI BİLECEK, TAKDİR EDİCEK Mİ?..
EH...
CUMHURBAŞKANI ALNINIZDAN ÖPÜP YAKANIZA ÜSTÜN DEVLET NİŞANESİ TAKARIKAN, BU MUHTEŞEM TÜRK BAŞARISININ, ERGİNİYLE, HAKANIYLA BAYRAMIYLA Bİ EKİP İŞİ OLDUĞUNU BİLECEK Mİ? SORUYORUM!..
"AZMİ ÇANKUŞ VE ARKADAŞLARI TELESKOBU" OLSAYDI KEŞKE İSMİ... İNSANLAR EN AZINDAN MERAK EDERDİ KİM BU FEDAKAR İNSANLAR DİYE...
BEN SENİ ANLADIM, SEN ŞÖHRET VE PARA İÇİN, FAKİR İNSANLARIN İLMİYET DOLU, DÜNYALARINI YAĞMALAYAN BİR YAĞMALAYANCISIN!..
ÇAT!
HOCAM?
?
YAAHU NE DEMEK 'HOCAM' BE!
OHH BAŞKASINDAN ÇAL, PARAYI HOP AL... LAN ÇOLUUMUN ÇOCUUMUN RIZKINI YEDİRİR MİYİM BE!.. ŞU AN ÇOCUĞUM YOK GERÇİ AMA...
EVLENİCEM! YUVA KURAÇAM LAN! HIRSIZLAR!..

SELAMIN ALEYKÜM BAYRAM EFENDİ...
ÇAY VERİİM Mİ? İÇER MİSİN?
IMM...
N'OLDU YAV... KARADENİZ'DE GEMİLERİN Mİ BATTI...
ÇOK YORULDUM ALİ EMMİ, İNAN YIPRANDIM YAV...
E, SEN ÇOK VERİYOSUN KENDİNİ İŞE KÖŞE BUCAK SİLİYOSUN, ŞÖYLE Bİ TOZ ALSAN YETER
BENİ İŞ YIPRATMAZ ALİ EMMİ, İNSAN FAKTÖRÜ YORDU BENİ...
AYAK KAYDIRMALAR, PEŞİNDEN KUYUNU KAZMALAR, ÇOCUĞUN GİBİ BÜYÜTTÜĞÜN PROCENİ ÇALMALAR...
NE DİYON BAYRAM... KİM NEYİ ÇALDI?..
EVET ALİ EMMİ, YANLIŞ DUYMADIN. MELYON DOLARLIK ŞANS ESERİ KEŞFETTİĞİM PROCEMİ, BU AZMİ DENEN ŞEREFSİZ HERİF GÖZLERİMİN ÖNÜNDE ÇALDI...
ŞU İŞİ BAŞTAN Bİ ANLAT HELE...
GEÇENLERDE FOTON ODASINDA TEMİZLİK YAPIYORUM, HER YERİ GÜZELCE KÖPÜRTTÜM. DURULUYORUM...
HÜRRP...
Bİ BAKTIM KÖPÜKLER DALGA DALGA IŞIKLARIN ALTINDA RENGARENK RENKLERE GİRİYOLAR, HER YERLERİNDEN IŞINIK ÇIKIYO.
BAK SEN ŞU ALLAAN İŞİNE!
İŞTE O AN FARKETTİM!..
NEYİ?
...HANİ O BALONLARIN ÜZERİNDE KIRMIZI YEŞİL RENKLİ LEKELER VAR YA...
EVET.
...HAH İŞTE ONLAR UZAYIN ŞİPŞAK FOTORAFI...
YAPMA YAV...
...BUGÜN BUNLAR BAKTIM IŞIKLARI KAPAMIŞLAR. FISIR FISIR GONUŞUYOLAR Bİ GULAK KABARTMAMLA BİR DE NE DUYAYIM, BENİM BULUŞUMU AYNEN KENDİ BULUŞU GİBİ ANLATIYO.
ALLAANI SEVERSEN...
YA!..
HAY ANINA KODUMUN HAY!
BEN BUNU DUYUNCA SAKLANDIĞIM YERDEN Bİ DİKLENDİM, BU BENİ GÖRDÜ AMA HİÇ BOZMUYO "OOO BAYRAMCIM HOŞ GELDİN.. YANAKLARIMI ÖPMELER FELAN...
OKULDA ÖĞRENİYOLAR ROL YAPMAYI...
SEN DEDİM, BU ÜNİFORMAYI TAŞIMAYA LAYIK DEĞİLSİN! ÇIKART!
ÇIKAR ONU!
EVET!
İKİ YAKASINDAN TUTTUĞUM GİBİ! CAAART DİYE...
BAYRAM EFENDİ?
ÖNCELİKLE ŞUNU BELİRTMEK İSTİYORUM... TÜM DÜNYADA TELESKOPLAR UYGULAMACILARININ ADLARIYLA ANILIR!.. FAKAT BİR İLKLER ÜLKESİ OLARAK, BEN VE ÖĞRENCİLERİM TELESKOBUN İSMİNİ "BAYRAMIN BALONLARI TELESKOBU" DİYE DEĞİŞTİRDİK...
TELESKOBUN DENEMESİ İÇİN YARIN TOROSLAR'A GİDİCEZ VE BİR YARDIMCIYA İHTİYACIMIZ OLACAK...
PERSONEL MÜDÜRÜMLEN KONUŞURSANIZ DAHA İYİ OLUR... ZİRA BEN KADROLU BİR ÇALIŞANIM, ÖYLE HER İSTEDİĞİM ZAMAN İZİN ALAMAM...
KONUŞTUM... GİT MUHASEBEDEN ÖDENEĞİNİ AL... YARIN İÇİN HAZIRLAN...
VALLA BAYRAM EFENDİ, BEN SENDEN KORKTUM HA... BEN ARKADAŞ YANİ SENDEN KORKULUR...
NEYSE ALİ EMMİ BEN GİDEYİM YAZLIKLARIMI FELAN HAZIRLAYIM...
Bİ ÇAY DAHA İÇSEYDİN..
YOK. DAHA MUHASEBEYE UĞRAYIP, PARALAR ALICAM.
NE KADAR VERİCEKLER ACABA?..
YAHU ÇOK MÜHİM MİLYONLAR VERİCEKLERİNİ ZANNETMİYORUM.. AMA ALAYIM BULUNSUN...
TABİ TABİ, ALMAK LAZIM...
SÜPÜRGEMİ SANA EMANET EDİYORUM ÖTEYE BERİYE VERME, HOR KULLANIYOLAR, YOLUKLUYOLAR HEP...
YANİ AŞK OLSUN, NE ZAMAN VERDİM...
ALİ EMMİ, GEÇENCEKTE GİDERKEN SANA BIRAKTIM, DÖNDÜĞÜMDE UÇLARI YOLUK YOLUK, DİBİ DE IPISLAK ÇÜRÜMÜŞTÜ...
YANİ GİDERAYAK KALBİMİ KIRIYOSUN...
YAV NE ALINGANSIN HA, SANA BİŞEY DEMİYORUM, BAŞKASI ALIYO KULLANIYO, İYİCE SAKLA Bİ YERE HADİ ÇAVV!..
EH...
BU OCAKTAN Bİ TÜRLÜ ÇIKIP KENDİMİ GÖSTEREMİYORUM Kİ... FARKIMA VARAMIYOLAR... SONRA BAYRAM EĞLENCELERDE YIKILSIN, ALİ EMMİ, BAYRAMIN ZOPASINA BEKÇİLİK ETSİN!..
HÜRP!..

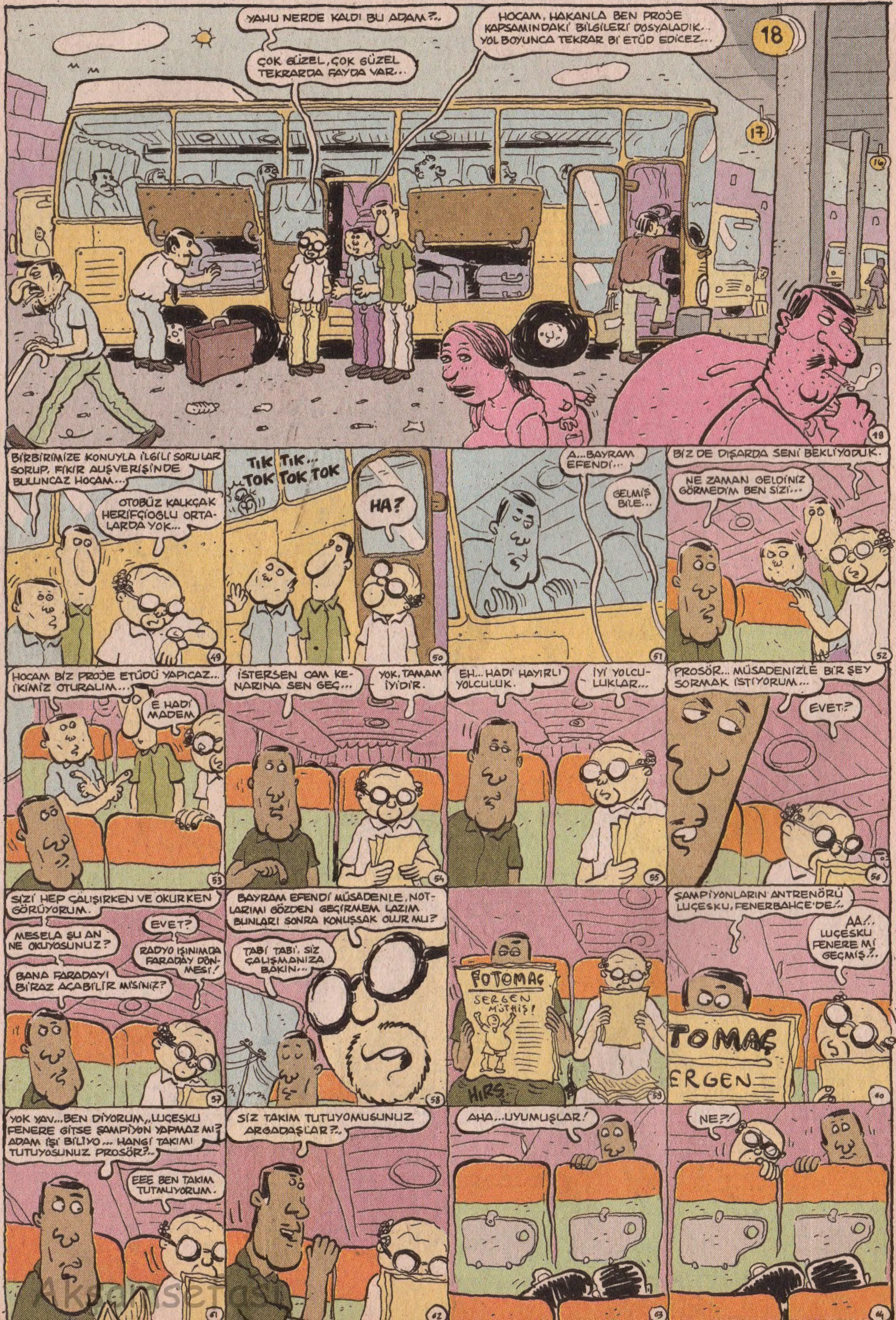
YAHU NERDE KALDI BU ADAM?..
ÇOK GÜZEL, ÇOK GÜZEL TEKRARDA FAYDA VAR...
HOCAM, HAKANLA BEN PROJE KAPSAMINDAKİ BİLGİLERİ DOSYALADIK... YOL BOYUNCA TEKRAR Bİ ETÜD EDİCEZ...
18
17
BİRBİRİMİZE KONUYLA İLGİLİ SORULAR SORUP, FİKİR ALIŞVERİŞİNDE BULUNCAZ HOCAM...
OTOBÜZ KALKÇAK HERİFÇİOGLU ORTALARDA YOK...
TIK TIK... TOK TOK TOK
HA?
A... BAYRAM EFENDİ...
GELMİŞ BİLE...
BİZ DE DIŞARDA SENİ BEKLİYODUK.
NE ZAMAN GELDİNİZ GÖRMEDİM BEN SİZİ...
HOCAM BİZ PROJE ETÜDÜ YAPICAZ... İKİMİZ OTURALIM...
E HADİ MADEM
İSTERSEN CAM KENARINA SEN GEÇ...
YOK, TAMAM İYİDİR.
EH... HADİ HAYIRLI YOLCULUK.
İYİ YOLCULUKLAR...
PROSÖR... MÜSADENİZLE BİR ŞEY SORMAK İSTİYORUM...
EVET?
SİZİ HEP ÇALIŞIRKEN VE OKURKEN GÖRÜYORUM.
EVET?
MESELA ŞU AN NE OKUYOSUNUZ?
RADYO IŞINIMDA FARADAY DÖNMESİ!
BANA FARADAYI BİRAZ AÇABİLİR MİSİNİZ?
BAYRAM EFENDİ MÜSADENLE, NOTLARIMI GÖZDEN GEÇİRMEM LAZIM BUNLARI SONRA KONUŞSAK OLUR MU?
TABİ TABİ, SİZ ÇALIŞMANIZA BAKIN...
FOTOMAÇ
SERGEN MÜTHİŞ!
HIRS
ŞAMPİYONLARIN ANTRENÖRÜ LUÇESKU, FENERBAHÇE'DE!..
AA!.. LUÇESKU FENERE Mİ GEÇMİŞ?..
TOMAÇ
ERGEN
YOK YAV... BEN DİYORUM,, LUÇESKU FENERE GİTSE ŞAMPİYON YAPMAZ MI? ADAM İŞİ BİLİYO... HANGİ TAKIMI TUTUYOSUNUZ PROSÖR?..
EEE BEN TAKIM TUTMUYORUM.
SİZ TAKIM TUTUYOMUSUNUZ ARGADAŞLAR?..
AHA... UYUMUŞLAR!
NE?!

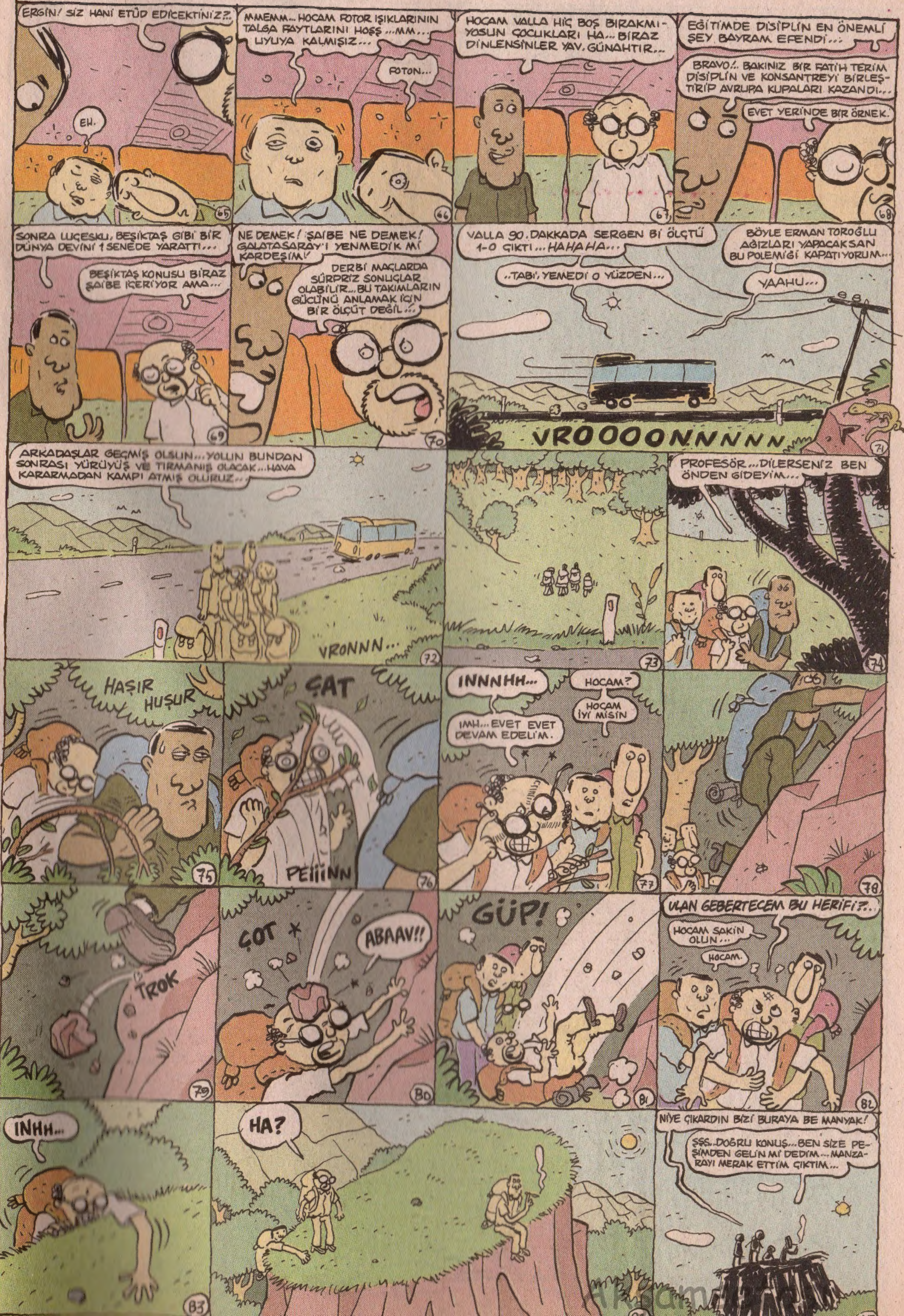
ERGİN! SİZ HANİ ETÜD EDİCEKTİNİZ?..
EH.
MMEMM... HOCAM FOTOR IŞIKLARININ TALGA FAYTLARINI HOŞŞ ...MM... UYUYA KALMIŞIZ...
FOTON...
HOCAM VALLA HİÇ BOŞ BIRAKMIYOSUN ÇOCUKLARI HA... BİRAZ DİNLENSİNLER YAV, GÜNAHTIR...
EĞİTİMDE DİSİPLİN EN ÖNEMLİ ŞEY BAYRAM EFENDİ...
BRAVO!.. BAKINIZ BİR FATİH TERİM DİSİPLİN VE KONSANTREYİ BİRLEŞTİRİP AVRUPA KUPALARI KAZANDI...
EVET YERİNDE BİR ÖRNEK.
SONRA LUÇESKU, BEŞİKTAŞ GİBİ BİR DÜNYA DEVİNİ 1 SENEDE YARATTI...
BEŞİKTAŞ KONUSU BİRAZ ŞAİBE İÇERİYOR AMA...
NE DEMEK! ŞAİBE NE DEMEK! GALATASARAY'I YENMEDİK Mİ KARDEŞİM!
DERBİ MAÇLARDA SÜRPRİZ SONUÇLAR OLABİLİR... BU TAKIMLARIN GÜCÜNÜ ANLAMAK İÇİN BİR ÖLÇÜT DEĞİL!..
VALLA 90. DAKKADA SERGEN Bİ ÖLÇTÜ 1-0 ÇIKTI... HAHAHA...
..TABİ, YEMEDİ O YÜZDEN...
BÖYLE ERMAN TOROĞLU AĞIZLARI YAPACAKSAN BU POLEMİĞİ KAPATIYORUM...
YAAHU...
VROOOONNNNN
ARKADAŞLAR GEÇMİŞ OLSUN... YOLUN BUNDAN SONRASI YÜRÜYÜŞ VE TIRMANIŞ OLACAK... HAVA KARARMADAN KAMPI ATMIŞ OLURUZ...
VRONNN...
PROFESÖR... DİLERSENİZ BEN ÖNDEN GİDEYİM...
HAŞIR HUŞUR
ÇAT
PEİİİNN
INNNHH...
HOCAM?
HOCAM İYİ MİSİN
IMH... EVET EVET DEVAM EDELİM.
TROK
ÇOT
ABAAV!!
GÜP!
ULAN GEBERTECEM BU HERİFİ?..
HOCAM SAKİN OLUN...
HOCAM.
INHH...
HA?
NİYE ÇIKARDIN BİZİ BURAYA BE MANYAK!
ŞŞŞ.. DOĞRU KONUŞ... BEN SİZE PEŞİMDEN GELİN Mİ DEDİM... MANZARAYI MERAK ETTİM ÇIKTIM...

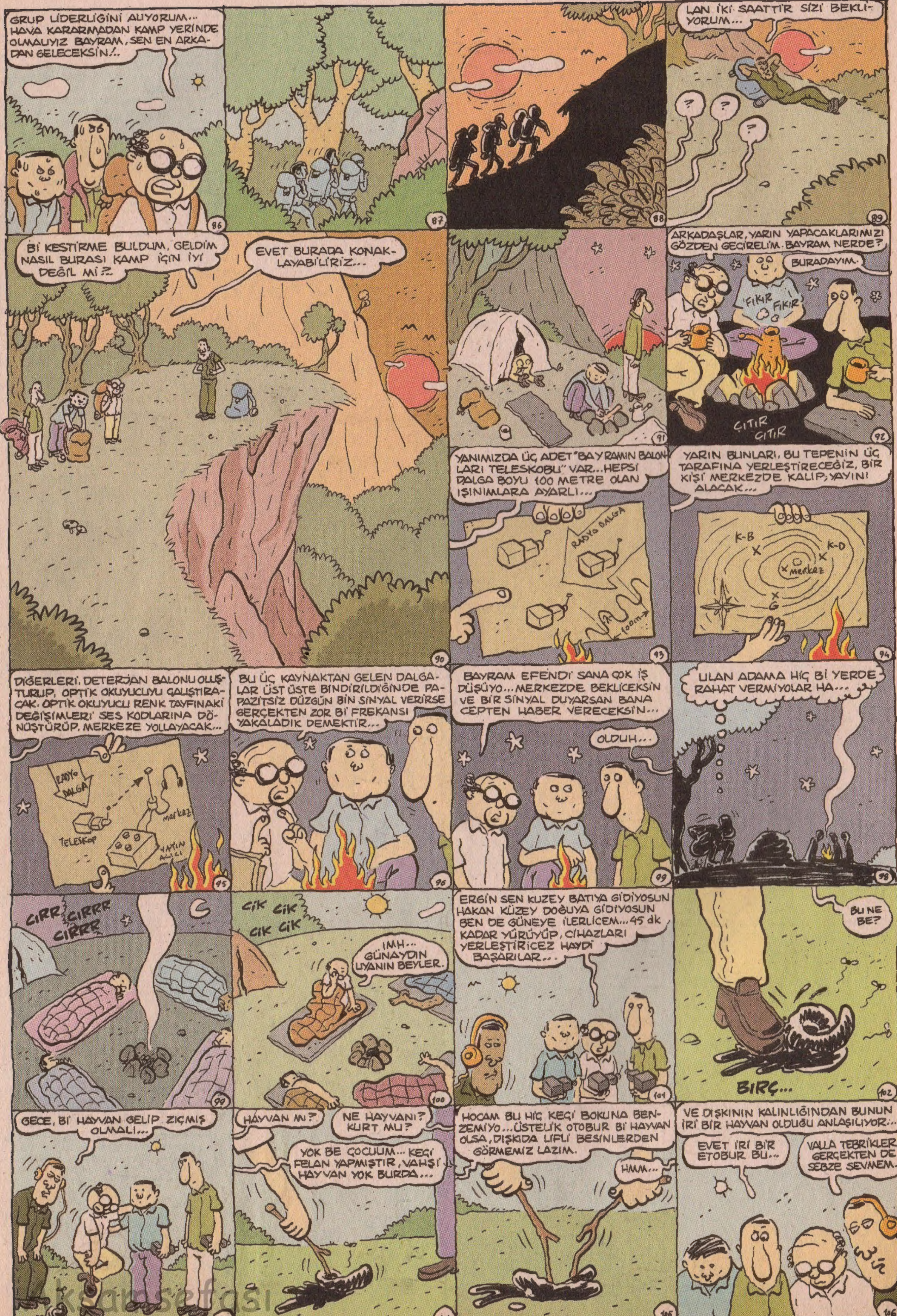
GRUP LİDERLİĞİNİ ALIYORUM... HAVA KARARMADAN KAMP YERİNDE OLMALIYIZ BAYRAM, SEN EN ARKADAN GELECEKSİN!..
LAN İKİ SAATTİR SİZİ BEKLİYORUM...
Bİ KESTİRME BULDUM, GELDİM NASIL BURASI KAMP İÇİN İYİ DEĞİL Mİ?..
EVET BURADA KONAKLAYABİLİRİZ...
ARKADAŞLAR, YARIN YAPACAKLARIMIZI GÖZDEN GEÇİRELİM. BAYRAM NERDE?
BURADAYIM.
FIKIR FIKIR
ÇITIR ÇITIR
YANIMIZDA ÜÇ ADET "BAYRAMIN BALONLARI TELESKOBU" VAR... HEPSİ DALGA BOYU 100 METRE OLAN IŞINIMLARA AYARLI...
YARIN BUNLARI, BU TEPENİN ÜÇ TARAFINA YERLEŞTİRECEĞİZ. BİR KİŞİ MERKEZDE KALIP, YAYINI ALACAK...
K-B
K-D
merkez
DİĞERLERİ, DETERJAN BALONU OLUŞTURUP, OPTİK OKUYUCUYU ÇALIŞTIRACAK. OPTİK OKUYUCU RENK TAYFINAKİ DEĞİŞİMLERİ SES KODLARINA DÖNÜŞTÜRÜP, MERKEZE YOLLAYACAK...
BU ÜÇ KAYNAKTAN GELEN DALGALAR ÜST ÜSTE BİNDİRİLDİĞİNDE PAZİTSİZ DÜZGÜN BİR SİNYAL VERİRSE GERÇEKTEN ZOR Bİ FREKANSI YAKALADIK DEMEKTİR...
BAYRAM EFENDİ SANA ÇOK İŞ DÜŞÜYO... MERKEZDE BEKLİCEKSİN VE BİR SİNYAL DUYARSAN BANA CEPTEN HABER VERECEKSİN...
OLDUH...
ULAN ADAMA HİÇ Bİ YERDE RAHAT VERMİYOLAR HA...
CIRR! CIRRR CIRRR
CİK CİK CİK CİK
IMH... GÜNAYDIN UYANIN BEYLER...
ERGİN SEN KUZEY BATIYA GİDİYOSUN HAKAN KUZEY DOĞUYA GİDİYOSUN BEN DE GÜNEYE İLERLİCEM... 45 dk KADAR YÜRÜYÜP, CİHAZLARI YERLEŞTİRİCEZ HAYDİ BAŞARILAR...
BU NE BE?
BIRÇ...
GECE, Bİ HAYVAN GELİP ZIÇMIŞ OLMALI...
HAYVAN MI?
NE HAYVANI? KURT MU?
YOK BE ÇOCUUM... KEÇİ FELAN YAPMIŞTIR, VAHŞİ HAYVAN YOK BURDA...
HOCAM BU HİÇ KEÇİ BOKUNA BENZEMİYO... ÜSTELİK OTOBÜR Bİ HAYVAN OLSA, DIŞKIDA LİFLİ BESİNLERDEN GÖRMEMİZ LAZIM.
HMM...
VE DIŞKININ KALINLIĞINDAN BUNUN İRİ BİR HAYVAN OLDUĞU ANLAŞILIYOR...
EVET İRİ BİR ETOBUR BU...
VALLA TEBRİKLER GERÇEKTEN DE SEBZE SEVMEM...

ULAN!
HOCAM!
HOCAM SAKIN OLUN!..
ALTIMA MI ZIÇSAYDIM... VECDANSIZ HERİF!
...EVET 45 dk'DIR YÜRÜYORUM SANIRIM BURASI CİHAZI YERLEŞTİRMEK İÇİN GAYET UYGUN...
PFFFT
TLIK
CIYUVVV...
ERGİN, CİHAZI KURDUN MU EVLADIM?..
EVET HOCAM HAZIR.
HAKAN CİHAZ HAZIR MI?..
HAZIR HOCAM...
BAYRAM EFENDİNİN SİNYALİ ALMIŞ OLMASI LAZIM...
BAYRAM CALLING
DUT DIT DUT
ALO BAYRAM NEDİR DURUM?
HOCAM...
NOOLDU?
BURDA ÇALILARIN ARDINDA Bİ HIŞIRTI Bİ HIRILTI VAR...
NE HIŞIRTISI?
HAYVAN MAYVAN KONUŞTUK YA İŞKİLLENDİM BEN...
YAHU KEÇİDİR ÇOCUUM...
KARDEŞİM KEÇİ HIRLAR MI? AYI OLSA GEREK...
AYI FELAN YOK BURDA. SEN SİNYALİ ALIYON MU ONU SÖYLE...
NE SİNYALİ ARKADAŞ KAÇIYOM BEN!
ULAN AYRILMA ORDAN!
BAĞIRMASANA HAYVAN DUYACAK.
HAYVAN YOK!..
HAYVAN YOKSA HADİ GİDİP BAKALIM BERABER...
AH?
KAPAT BOŞUNA YAZMASIN!
TAMAM O HALDE!
DIT
DUT
HANİ NERDE LAN AYI?! GÖSTER!
AHA ORDAN GELİYODU SES.
HARŞ
FIRK HIRK BEEE... IFIRK...
GRİBAL ENFEKSİYON KAPMIŞ BİR KEÇİ!.. HAYRET!.. ÇOK ŞAŞIRDIM!!..
BEN DE ŞAŞIRDIM ONU DİYORUM İŞTE.
GÖREV YERİNİ AL!..
ALAYIM
ERGİN OĞLUM DENEYDE Bİ AKSAMA VARDI. HALLETTİK, POZİSYONUNU BOZMA. HAKANADA HABER VER.
ANLAŞILDI.
EVET BAYRAM EFENDİ DURUM NEDİR?
Bİ ŞEY DUYMUYORUM...
ÖNÜNDEKİ PANELDE GÜÇLENDİRİCİ DİYE BİR BUTON VAR... ONU SAAT YÖNÜNE ÇEVİR...
HMM?..
PROSÖR!.. SİNYALİ ALDIM!..
GELİYORUM!
TAMAM.
HAKAN GEL EVLADIM, ALDIK SİNYALİ...
GELİYORUM.
GELİN! GELİN!..
♫ ELİNDE MAAŞAA GİDER ATAAŞA ♫ GIZLARA PAAAŞA LE ♫
♫ ELİNDE LEE LEE ♫ LE LE LE LEE LEE.

ÇİLEKEŞ PANO CEVAHİR

Mecburen sattığım Nokia 5210 çok temiz, toza şoka ve suya dayanıklı kapsül kapaklı, çok temiz, piyasa fiyatı 280 milyon, bende 220 milyon pazarlık yapılır. İstanbul içi olursa iyi olur. berk84@hotmail.com

Penguenin 1, 24, ve 27. sayılarını arıyorum.. Üçü birden gelirse 3 000 000 verebilirim (0537 315 22 18) (mesaj atın ben ararım) camelfilters0001@hotmail.com

Elimde bissürü dağlar kadar lombak, L-manyak var. Toptan satıyorum. Bilgi almak isteyenler mail atsın. (fiyatta annaşırık!) canogan@mynet.com

Farklı renklerde 1,5-2 aylık tuvalet eğitimli yavru kediler yuva arıyor 0216 348 13 20

Arkadaşlar satılık ps oyunları (70 tane), tanesi 1 milyon, orjinal oyunlar 7 milyon. berkay_tor@hotmail.com

ATILGAN CULT SHOP
MANGA, ANİME, ÇİZGİROMAN, KÜLT SİNEMA, POSTER, KİTAP, FANZİN, DERGİ, HONG KONG KUNG FU ACTION, FANTASY... VS. VS.
ATLAS SİNEMASI PASAJI ARKA ÇIKIŞI, SAĞDAKİ İLK PASAJ ANABALA PASAJI ALT KAT NO:16-17 İSTİKLAL CAD. BEYOĞLU / İST
LOMBAK MAMÜLLERİ BULUNUR (ALBÜM, POSTER, TAKVİM, vs)

Hödük Fotokopi Mizah Dergisine çizebilirim ula ben diyen 2. el çizer bozması adamlar aranıyooo... Maaş dolgundur (ayda bi Marmara 34 neyine yetmez..) Bi zahmet ilgilenen varsa özellikle Ankara içi o nazik ellerinle bi mail atıversen... h2volkan@yahoo.com

Elimde ucu ucuna yetecek ps oyunları var. Yaklaşık 50 dene civarı satıyorum bu güzelim oyunları... İlgilenen msg atsın.. Ankara'dan olsun mümkünse... zihtir@hotmail.com

Ben elektrik ve elektronik işlerle uğraşan birisiyim. Bana basit ama güzel uğraşlar gönderirseniz sevinirim. selo64@mynet.com

Elimde çok temiz ve çok az kullanılmış Pro Drive marka 15gr model (yani 15wattlık) bir gitar amfisi var. Evde kullanmak için ideal bir gitar amfisi, çok güzel distortion ve clean tonlar verebiliyor. Eğer evde kullanmak için ihtiyacınızı karşılayacak normal boyutlarda bir amfi istiyorsanız ideal. Amfinin sıfır fiyatı 150 dolar kadar ama ben neredeyse yarı fiyatına satıcam, hatta yarı fiyatından da ucuza pazarlık yapabiliriz. İlgilenenler lütfen mail atsın... ali_cakici@hotmail.com.

Elimde az kullanılmış Sony marka walkman ve discmanler mevcuttur. Piyasa fiyatının %30 - %40 - %50 daha ucuzuna satıyorum. Piyasaya henüz girmemiş ürünler de vardır. İlgilenenlere.... Canan 0535 655 80 87

AYLIK HAYVAN ÇIKTI!..

Pırıl pırıl, cıvıl cıvıl, dolu dolu..

Elimde ARENAS marka kuzu gibi bi gitar var... Yeni başlayanlar için ideal. 75'e aldım 50'ye bırakırım. (Pazarlık durumları olabilir) 0535 341 50 40 mbaskurt1@yahoo.com

Acil olarak bilgisayar almak istiyorum ilgilenenlere duyurulur....! Para önemli değil, iyi bakımlı ve xp olursa sevinirim... murat_ozates718@mynet.com

KOMİKÇİ DÜKKANI
Tüm Lombak mamülleri, mizah-karikatür kitapları, yerli-yabancı çizgi romanlar. İstiklal Caddesi, 212 Aznavur Pasajı, Alt Kat Beyoğlu - İstanbul (0212) 252 85 67

Güzel Sanatlar Fakültesi için özel ders. 0533 434 51 39 0212 243 68 48

FLASH, ASP ve HTML öğrenmek isteyenler buraya! (+ Bedava e-mail adresi) www.thelastmage.com Tolga Özuygur

INSAN SARRAFI SANSAR ÇAKAL YAZIYOR..

VESİKALIKTAN KARAKTER TAHLİLLERİ

D. Ağca: O acayip renk gözlerinizle dikkat çekmek sizi yeteri kadar tatmin etmemiş olacak ki; kafayı da sinek kaydı model kazıtmışsınız sayın Ağca... Kazınmış olan kafanızda en ufak bir pürüz ya da yara izi olmamasından ebeveynlerinizin sizi el bebek gül bebek evde büyüttüğünü anlıyoruz. Sayın Ağca öyle bir şekil bıyık sakal yapmışsınız ki kendinize; Kötü adam Hüseyin Peyda ile Keloğlan Rüştü Asyalı karışımı bişey olmuşsunuz... Bu arada resminizi scannerda taradıktan sonra ispirtolu kalemle kafanıza Bonus model saç çizdim acayip yakıştı size ha... Bence hemen bir afro peruk alın kafanıza şak diye takın. Bakın iki günde kaç manita yapıyorsunuz?...

Necmi K.: Volkmeninizin kulaklığını vesikalık fotoğraf çektirirken bile çıkarmamanızdan sizin iflah olmaz bir gıcık olduğunuzu hemen anlıyoruz sayın Necmi. Normal bir insan evladı vesikalık resim çektirirken kulaklığını niye çıkartmaz acaba diye oturup tam 18 dakika düşündüm. Ve şu sonuca vardım sayın Necmi: Fotoğrafçınız iyi bir fotoğrafçı fakat pis bir huyu var. Fotoğraf çekerken berbat sesiyle şarkı söylüyor... Ya da şöyle olabilir; fotoğrafçınız fotoğraf çekmekten acayip zevk alıyor. Bağıra çağıra orgazm çığlıkları atıyor. bu da sizi rahatsız ediyor... Amaaan neyse ya, bize ne...Senin kulaklığının derdi bizi mi gerdi?... Hayret bişey.

Rumuz : Casey.: Lıı...lıı...lıııı...lıı...lıııı...lııı... Vay be, duru ve sade güzelliğiniz karşısında tam 14 saniye kadar dilim tutuldu sayın Casey... Ama dilim açılmak zorundaydı... Çünkü açılmayan bir dille size; "Casey hanım size çılgınasıya, delisiye aşık oldum ben..." nasıl derdim?... Bakın Casey hanım, tamam söz veriyorum evlendiğimiz zaman isminizi değiştirmeniz konusunda hiç bir baskı yapmayacağım. Söz veriyorum... Yeter ki siz, ben Sansar Çakal'ın evlenip yuva teklifine sıcak bakın... Düşünsenize adınız; Casey Çakal olacak... Kulağa ne kadar hoş geliyor di mi?...

Ciğerinizi okutmak, kim olduğunuzu öğrenmek istiyorsanız, siz de bi vesikalığınızı, arkasına (ad, soyad, yaş) yazıp gönderin...

Tedaviden Önce

Tedavi Esnası

Tedaviden sonra

1 Haziran 2003 • **Sayı:** 26 • **İmtiyaz Sahibi ve Sorumlu Yazıişleri Müdürü:** Bay Nuri Açar • **Editör:** Bay Bahadır Baruter
2. Editör: Bay Hakan Karataş • **Rengarenk:** Bay Fırat Yaşa • **Kaligrafi:** Bay Rıza Külegeç • **Internet Kankası:** Bay Merthan Kaleli
Adresi: İstiklal Caddesi, No: 373, Turhol Han Kat: 5, Daire: 9 Beyoğlu/İstanbul • **Tel:** (0212) 249 00 24 - 249 00 25 • **Faks:** (0212) 249 00 79
İnternet Şeysi: www.lombak.com • **Yayıncı:** Komik Şeyler Yayıncılık • **Baskı:** Ilıcak Matbaası (0212) 880 40 75 • **Dağıtım:** DDP • **ISSN 1303 - 0124**

ABONELİK OLAYI	Tüm Türkiye	Avrupa	Amerika	Uzakdoğu
	1 yıllık: 22.000.000 TL	1 yıllık: 25 dolar	1 yıllık: 30 dolar	1 yıllık: 40 dolar
	6 aylık: 10.000.000 TL	6 aylık: 12 dolar	6 aylık: 15 dolar	6 aylık: 20 dolar

Abone bedelini Yapı Kredi Bankası Parmakkapı Şubesi, ilgili hesaba yatırıyosunuz, soora dekontu bize fakslıyosunuz ve abonelik olayı başlıyo.
TL Hesabı: 0108212-2 • Dolar Hesabı: 30004376-0

ADI GİBİ TAKIR TAKIR DERGİ!
HAZİRAN SAYISI ÇIKTI!

GÜZEL MEMLEKETİMİZİN DÖRTBİR YANINA KONUŞLANMIŞ TÜM GAZETE BAYİLERİNDEN ÇILDIRASIYA İSTEYİNİZ!